

กองทุนเปิด บริลเลียนท์ พลัส ฟันด์

Brilliant Plus Fund : BPLUS-M

สำหรับรอบระยะเวลาบัญชีที่ 5 สิ้นสุดวันที่ 30 พฤศจิกายน 2567

ท่านสามารถดูข้อมูล โครงการจัดการกองทุนรวมและข้อผูกพันระหว่างผู้ถือหน่วยลงทุนกับบริษัทจัดการของกองทุนนี้ได้ที่ www.uobam.co.th
โดยถือว่าเอกสารดังกล่าวเป็นส่วนหนึ่งของหนังสือชี้ชวนฉบับนี้

สรุปข้อมูลกองทุนรวม

ประเภทและนโยบายการลงทุนของกองทุนรวม

- ประเภทกองทุน** : กองทุนรวมผสม
- ประเภทกองทุนรวมตามลักษณะพิเศษ** : กองทุนรวมที่มีนโยบายเปิดให้มีการลงทุนในกองทุนรวมอื่นภายใต้ บลจ.เดียวกัน (Cross Investing Fund), กองทุนรวมหน่วยลงทุนประเภท Fund of Funds
- อายุโครงการ** : ไม่กำหนด
- วันที่ได้รับอนุมัติให้จัดตั้งและจัดการกองทุนรวม** : 20 พฤศจิกายน 2562
- วันจดทะเบียนกองทุนรวม** : 3 ธันวาคม 2562

นโยบายการลงทุน

กองทุนจะลงทุนในหน่วยลงทุนของกองทุน CIS กองทุน Infra กองทุน property กองทุน Private equity หรือ กองทุน อีทีเอฟ (ETF) ทั้งในและ/หรือต่างประเทศ (กองทุนปลายทาง) ตั้งแต่ 2 กองทุนขึ้นไป โดยกองทุนจะลงทุนในต่างประเทศโดยเฉลี่ยในรอบปีบัญชีไม่เกินร้อยละ 79 ของมูลค่าทรัพย์สินสุทธิของกองทุน ทั้งนี้ กองทุนปลายทางอาจมีนโยบายลงทุนหรือมีไว้ซึ่งทรัพย์สินอย่างใดอย่างหนึ่งหรือหลายอย่าง ดังนี้ ตราสารทุน ตราสารหนี้ โครงสร้างพื้นฐานอสังหาริมทรัพย์ ทรัพย์สินทางเลือก เช่น ทองคำ และ/หรือน้ำมันดิบ และ/หรือสินค้าโภคภัณฑ์ และ/หรือหลักทรัพย์หรือทรัพย์สินอื่นใดตามตามประกาศ ก.ล.ต. กำหนด นอกจากนี้กองทุนปลายทางอาจลงทุนหรือมีไว้ซึ่งตราสารหนี้ที่มีอันดับความน่าเชื่อถือต่ำกว่าที่สามารถลงทุนได้ (Non-investment grade) ตราสารหนี้ที่ไม่ได้รับการจัดอันดับความน่าเชื่อถือ (Unrated) และตราสารหนี้ที่ไม่ได้จดทะเบียนในตลาดหลักทรัพย์ (Unlisted securities) โดยขึ้นอยู่กับนโยบายการลงทุนของกองทุนปลายทางนั้นๆ ทั้งนี้กองทุนจะลงทุนในกองทุนปลายทางโดยเฉลี่ยในรอบปีบัญชีไม่น้อยกว่าร้อยละ 80 ของมูลค่าทรัพย์สินสุทธิของกองทุน และ กองทุนจะลงทุนในกองทุนใด กองทุนหนึ่งโดยเฉลี่ยในรอบปีบัญชีไม่เกินร้อยละ 79 ของมูลค่าทรัพย์สินสุทธิของกองทุน โดยผู้จัดการกองทุนอาจสามารถปรับเปลี่ยนสัดส่วนการลงทุนในหน่วยลงทุนของกองทุนรวมดังกล่าวได้ตามความเหมาะสม ทั้งนี้ กองทุนอาจลงทุนในหน่วยลงทุนของกองทุนรวมอื่น หรือกองทุนรวมอสังหาริมทรัพย์ (กอง1) หรือทรัสต์เพื่อการลงทุนในอสังหาริมทรัพย์ (REITs) หรือกองทุนรวมโครงสร้างพื้นฐาน (infra) ซึ่งอยู่ภายใต้การบริหารของบริษัทจัดการ ในสัดส่วนไม่เกินร้อยละ 100 ของมูลค่าทรัพย์สินสุทธิของกองทุน ยกเว้นกรณีที่กองทุนปลายทางเป็นกองทุนรวมอสังหาริมทรัพย์ (กอง1) และกองทุนรวมโครงสร้างพื้นฐาน (infra) ลงทุนสูงสุดได้ไม่เกิน 1 ใน 3 ของจำนวนหน่วยลงทุนทั้งหมดของกองทุนปลายทาง โดยการลงทุนในหน่วยลงทุนดังกล่าวต้องอยู่ภายใต้กรอบนโยบายการลงทุนของกองทุนซึ่งเป็นไปตามหลักเกณฑ์เงื่อนไข ที่สำนักงานคณะกรรมการ ก.ล.ต.กำหนด ทั้งนี้ กองทุนปลายทางจะไม่สามารถลงทุนย้อนกลับไปลงทุนในกองทุนต้นทาง (Circle investment) และกองทุนปลายทางจะไม่สามารถลงทุนต่อในกองทุนรวมอื่นภายใต้การบริหารของบริษัทจัดการเดียวกันได้อีก (Cascade investment)

กองทุนปลายทางอาจพิจารณาลงทุนในสัญญาซื้อขายล่วงหน้า (Derivatives) เพื่อเพิ่มประสิทธิภาพการบริหารการลงทุน (Efficient Portfolio Management) และ/หรือเพื่อป้องกันความเสี่ยงจากอัตราแลกเปลี่ยน (Hedging) ดังนั้น กองทุนปลายทาง ที่กองทุนลงทุนจึงมีความเสี่ยงมากกว่ากองทุนรวมอื่น อีกทั้ง อาจลงทุนหรือมีไว้ซึ่งตราสารที่มีลักษณะของสัญญาซื้อขายล่วงหน้าแฝง (Structured Note)

สำหรับเงินลงทุนส่วนที่เหลือ อาจพิจารณาลงทุนในตราสารทุน ตราสารหนี้ ตราสารกึ่งหนี้กึ่งทุน ตราสารทางการเงิน เงินฝาก รวมทั้งตราสารหนี้ที่มีอันดับความน่าเชื่อถือต่ำกว่าที่สามารถลงทุนได้ (Non-investment grade) ตราสารหนี้ที่ไม่ได้รับการจัดอันดับความน่าเชื่อถือ (Unrated) และตราสารทุนที่ไม่ได้จดทะเบียนในตลาดหลักทรัพย์ (Unlisted securities) และอาจลงทุนในหลักทรัพย์หรือทรัพย์สินอื่นใดที่มีลักษณะทำนองเดียวกันทั้งในและต่างประเทศ หรือหาผลตอบแทนโดยวิธีอื่นอย่างใดอย่างหนึ่ง หรือตามที่สำนักงานคณะกรรมการ ก.ล.ต. หรือคณะกรรมการกำกับตลาดทุนประกาศกำหนดให้กองทุนลงทุนได้

นอกจากนี้ กองทุนอาจลงทุนหรือมีไว้ในสัญญาซื้อขายล่วงหน้า (Derivatives) เพื่อเพิ่มประสิทธิภาพการบริหารการลงทุน (Efficient portfolio management) ทั้งนี้ เพื่อให้สร้างผลตอบแทนจากการลงทุนได้เพิ่มขึ้น และ/หรือลดค่าใช้จ่ายของกองทุน อีกทั้ง อาจลงทุนหรือมีไว้ในตราสารที่มีลักษณะของสัญญาซื้อขายล่วงหน้าแปง (Structured Note) รวมถึงอาจทำธุรกรรมการให้ยืมหลักทรัพย์ หรือธุรกรรมการซื้อโดยมีสัญญาขายคืน (Reverse Repo) โดยเป็นไปตามหลักเกณฑ์ที่สำนักงานคณะกรรมการ ก.ล.ต. กำหนด ทั้งนี้ ในส่วนการลงทุนในต่างประเทศ กองทุนอาจลงทุนในสัญญาซื้อขายล่วงหน้า (Derivatives) เพื่อป้องกันความเสี่ยงจากอัตราแลกเปลี่ยน (Hedging) ตามความเหมาะสมสำหรับสถานการณ์ในแต่ละขณะ ซึ่งขึ้นอยู่กับดุลยพินิจของผู้จัดการลงทุน ซึ่งการใช้เครื่องมือป้องกันความเสี่ยงอาจมีต้นทุนสำหรับการทำธุรกรรมป้องกันความเสี่ยง โดยอาจทำให้ผลตอบแทนของกองทุนโดยรวมลดลงจากต้นทุนที่เพิ่มขึ้น

นโยบายการกู้ยืม

กองทุนอาจกู้ยืมหรือทำธุรกรรมการให้ยืมหลักทรัพย์ ธุรกรรมการขายโดยมีสัญญาซื้อคืน หรือธุรกรรมการซื้อโดยมีสัญญาขายคืน (Reverse Repo) โดยเป็นไปตามหลักเกณฑ์ที่คณะกรรมการ ก.ล.ต. หรือสำนักงานคณะกรรมการ ก.ล.ต. ประกาศกำหนด

ดัชนีชี้วัด/อ้างอิง (Benchmark)

1. ผลตอบแทนรวมสุทธิของดัชนีพันธบัตรรัฐบาล Mark-to-Market อายุ 1 - 3 ปี ของสมาคมตลาดตราสารหนี้ไทย สัดส่วน 40%
2. อัตราดอกเบี้ยเงินฝากประจำ 1 ปี วงเงินน้อยกว่า 5 ล้านบาท เฉลี่ยของ 3 ธนาคารพาณิชย์ขนาดใหญ่ ได้แก่ ธนาคารกรุงเทพ ธนาคารกสิกรไทย และธนาคารไทยพาณิชย์ หลังหักภาษีสัดส่วน 40%
3. ดัชนีผลตอบแทนรวมของกองทุนรวมอสังหาริมทรัพย์และกองทุนทรัสต์เพื่อการลงทุนในอสังหาริมทรัพย์ (PF&REIT Total Return Index) สัดส่วน 20%

หมายเหตุ :

บริษัทจัดการขอสงวนสิทธิที่จะเปลี่ยนแปลงตัวชี้วัดในการเปรียบเทียบตามที่บริษัทจัดการเห็นควรและเหมาะสม ซึ่งอยู่ภายใต้กรอบนโยบายการลงทุนที่กำหนด โดยบริษัทจัดการจะเปิดเผยข้อมูลและแจ้งให้ผู้ลงทุนทราบล่วงหน้าอย่างชัดเจน ถึงวันที่มีการเปลี่ยนตัวชี้วัด คำอธิบายเกี่ยวกับตัวชี้วัด และเหตุผลในการเปลี่ยนตัวชี้วัดดังกล่าวผ่านการลงประกาศใน เว็บไซต์ของบริษัทจัดการ ภายในเวลาที่ผู้ลงทุนสามารถใช้ประโยชน์จากข้อมูลในการตัดสินใจลงทุนได้

อย่างไรก็ตาม ในกรณีการเปลี่ยนแปลงตัวชี้วัดเพื่อให้เป็นไปตามประกาศ เงื่อนไขและข้อกำหนดของสมาคมบริษัทจัดการลงทุน และ/หรือ ประกาศ ข้อกำหนดของสำนักงานคณะกรรมการ ก.ล.ต. เกี่ยวกับมาตรฐานการวัดผลการดำเนินงานของกองทุนรวม และ/หรือ การเปลี่ยนแปลงตัวชี้วัดในการใช้เปรียบเทียบในกรณีที่ผู้ออกตัวชี้วัดของตัวชี้วัดไม่ได้จัดทำหรือเปิดเผยข้อมูล/อัตราดังกล่าวอีกต่อไป บริษัทจัดการจะแจ้งการเปลี่ยนแปลงดังกล่าวให้ผู้ถือหน่วยลงทุนทราบล่วงหน้าผ่านการประกาศใน เว็บไซต์ของบริษัทจัดการ ภายในเวลาที่ผู้ลงทุนสามารถใช้ประโยชน์จากข้อมูลการตัดสินใจลงทุนได้

ลักษณะที่สำคัญและผลการดำเนินงานของกองทุนรวมอื่นที่กองทุนลงทุนเกินกว่าร้อยละ 20 ของมูลค่าทรัพย์สินของกองทุน

1.กองทุนเปิดกรุงศรีแอดทิฟตราสารหนี้-ผู้ลงทุนกลุ่ม (KFADIX-C)

นโยบายและกลยุทธ์การลงทุน

- เน้นลงทุนในประเทศและ/หรือต่างประเทศ ในตราสารหนี้และ/หรือ เงินฝากหรือตราสารเทียบเท่าเงินฝาก ที่ออก รับรอง รับอวัล หรือค้ำประกันการจ่ายเงิน โดยภาครัฐ รัฐบาล รัฐวิสาหกิจ สถาบันการเงิน และ/หรือภาคเอกชน
- กองทุนอาจจะลงทุนในหน่วยลงทุนของกองทุนรวมภายใต้การจัดการของบริษัทจัดการ ในสัดส่วนไม่เกินร้อยละ 100 ของ NAV
- กองทุนอาจจะเข้าทำสัญญาซื้อขายล่วงหน้า (Derivatives) เพื่อเพิ่มประสิทธิภาพการบริหารการลงทุน (Efficient Portfolio Management) ซึ่งรวมถึงการป้องกันความเสี่ยง (Hedging) จากการลงทุน
- มุ่งหวังให้ได้รับผลประกอบการเคลื่อนไหวสูงกว่าดัชนีชี้วัด (Active management)
- ป้องกันความเสี่ยงจากอัตราแลกเปลี่ยน ไม่น้อยกว่าร้อยละ 90 ของมูลค่าเงินลงทุนในต่างประเทศ

สัดส่วนประเภททรัพย์สินที่ลงทุน (% NAV)

ตราสารหนี้ที่ออกโดยบริษัทหรือภาคเอกชน	61.61
พันธบัตรธนาคารแห่งประเทศไทย	31.80
ตราสารภาครัฐหรือองค์กรระหว่างประเทศ	3.47
เงินฝาก หรือตราสารหนี้ที่สถาบันการเงินเป็นผู้ออก	3.34
ทรัพย์สินอื่น	0.85

ผลการดำเนินงานและดัชนีชี้วัดย้อนหลัง 5 ปีปฏิทิน (% ต่อปี)

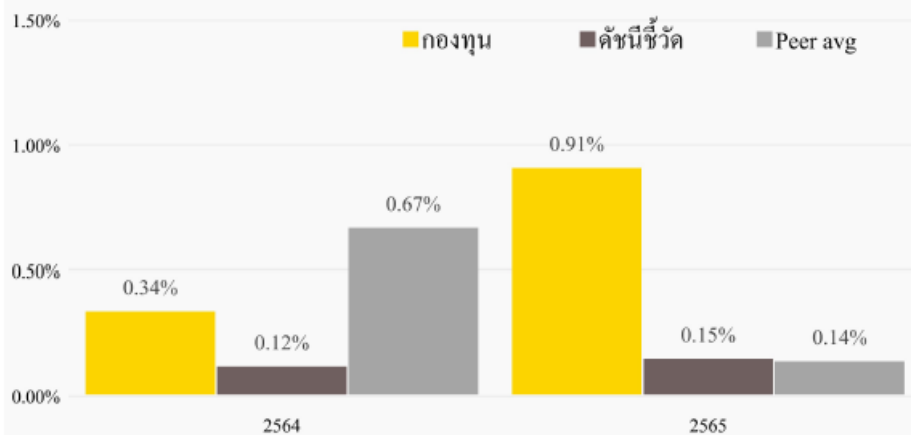

* ในปีที่กองทุนจัดตั้ง ผลการดำเนินงานจะแสดงตั้งแต่วันที่จัดตั้งจนถึงสิ้นปีปฏิทิน

ผลการดำเนินงานย้อนหลังแบบปิดหมด (% ต่อปี)

	YTD	3 เดือน	6 เดือน	1 ปี *
กองทุน	1.60	0.62	0.96	2.10
ดัชนีชี้วัด	0.62	0.34	0.27	1.18
ค่าเฉลี่ยในกลุ่มเดียวกัน	1.12	0.49	0.74	1.54
ความผันผวนกองทุน	0.54	0.70	0.54	0.56
ความผันผวนดัชนีชี้วัด	0.77	1.04	0.80	0.79
	3 ปี *	5 ปี *	10 ปี *	ตั้งแต่จัดตั้ง
กองทุน	N/A	N/A	N/A	1.17
ดัชนีชี้วัด	N/A	N/A	N/A	0.35
ค่าเฉลี่ยในกลุ่มเดียวกัน	N/A	N/A	N/A	N/A
ความผันผวนกองทุน	N/A	N/A	N/A	0.83
ความผันผวนดัชนีชี้วัด	N/A	N/A	N/A	1.12

* ผลตอบแทนที่มีอายุเกินหนึ่งปีจะแสดงเป็นผลตอบแทนต่อปี
ค่าเฉลี่ยในกลุ่มเดียวกันตามกลุ่ม Mid Term General Bond

ทรัพย์สินที่ลงทุน 5 อันดับแรก

Holding	% NAV
หุ้นกู้ของบริษัท โกลบอล เพาเวอร์ ซินเนอร์ยี จำกัด (มหาชน) ครั้งที่ 1/2562 ชุดที่ 4	6.72
พันธบัตรธนาคารแห่งประเทศไทยงวดที่ 5/FRB364/66	5.74
พันธบัตรธนาคารแห่งประเทศไทยงวดที่ 4/FRB365/66	5.53
พันธบัตรธนาคารแห่งประเทศไทยงวดที่ 7/FRB364/66	5.23
พันธบัตรธนาคารแห่งประเทศไทยงวดที่ 10/FRB364/66	4.38

การจัดสรรการลงทุนใน

ผู้ออกตราสาร 5 อันดับแรก (% NAV)

ธนาคารแห่งประเทศไทย	31.80
บมจ. โกลบอล เพาเวอร์ ซินเนอร์ยี	6.83
บมจ.บริหารสินทรัพย์ กรุงเทพพาณิชย์	4.42
บมจ.ศุภาลัย	3.86
บมจ.แก่นดินทอง พร็อพเพอร์ตี้ ดีเวลลอปเม้นท์	3.74

การจัดสรรการลงทุนตามอันดับความน่าเชื่อถือ (%)

	ในประเทศ	National	International
AAA	36.07		
AA	13.15		
A	40.23		
BBB	10.77		

หมายเหตุ :

- ผลการดำเนินงานในอดีต/ผลการเปรียบเทียบผลการดำเนินงานที่เกี่ยวข้องกับผลิตภัณฑ์ในตลาดทุน มิได้เป็นสิ่งยืนยันถึงผลการดำเนินงานในอนาคต
- คุณสามารถดูข้อมูลที่เป็นปัจจุบันได้ที่ : <https://www.krungsriasset.com/TH/FundDetail.aspx?fund=KFAFIX-C>

2. กองทุนเปิดกรุงศรีสมาร์ตตราสารหนี้-สะสมมูลค่า (KFSMART-A)

นโยบายและกลยุทธ์การลงทุน

- เน้นลงทุนในประเทศและ/หรือต่างประเทศ ในตราสารหนี้และ/หรือ เงินฝากหรือตราสารเทียบเท่าเงินฝาก ที่ออก รับรอง รับอวัล หรือค้ำประกันการจ่ายเงิน โดยภาครัฐบาล รัฐวิสาหกิจ สถาบันการเงิน และ/หรือภาคเอกชน
- กองทุนอาจจะลงทุนในหน่วยลงทุนของกองทุนรวมภายใต้การจัดการของบริษัทจัดการ ในสัดส่วนไม่เกินร้อยละ 100 ของ NAV
- กองทุนอาจจะเข้าทำสัญญาซื้อขายล่วงหน้า (Derivatives) เพื่อเพิ่มประสิทธิภาพการบริหารการลงทุน (Efficient Portfolio Management) ซึ่งรวมถึงการป้องกันความเสี่ยง (Hedging) จากการลงทุน
- มุ่งหวังให้ได้รับผลประกอบการเคลื่อนไหวสูงกว่าดัชนีชี้วัด (Active management)
- ป้องกันความเสี่ยงจากอัตราแลกเปลี่ยนไม่น้อยกว่าร้อยละ 90 ของมูลค่าเงินลงทุนในต่างประเทศ

สัดส่วนประเภททรัพย์สินที่ลงทุน (% NAV)

ตราสารหนี้ที่ออกโดยบริษัทหรือภาคเอกชน	51.69
พันธบัตรธนาคารแห่งประเทศไทย	36.51
เงินฝาก หรือตราสารหนี้ที่สถาบันการเงินเป็นผู้ออก	10.81
ทรัพย์สินอื่น	1.30
ตราสารภาครัฐหรือองค์กรระหว่างประเทศ	0.01

ผลการดำเนินงานและดัชนีชี้วัดย้อนหลัง 5 ปีปฏิทิน (% ต่อปี)

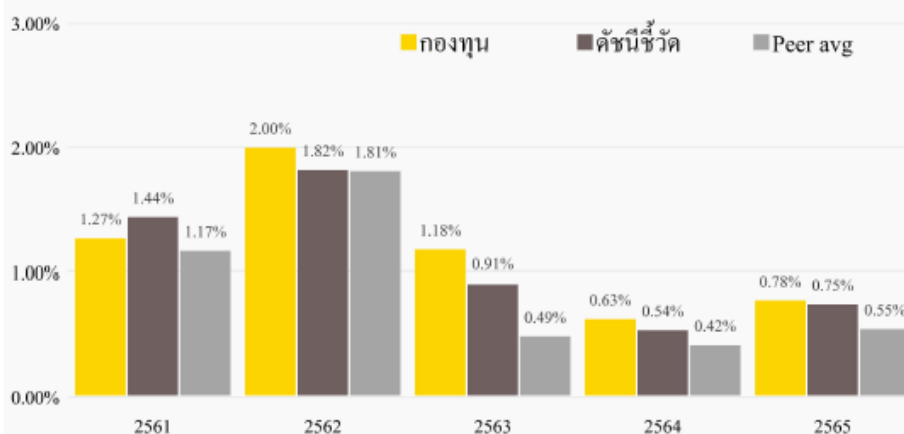

* ในปีที่กองทุนจัดตั้ง ผลการดำเนินงานจะแสดงตั้งแต่วันที่จัดตั้งจนถึงสิ้นปีปฏิทิน

ผลการดำเนินงานย้อนหลังแบบปีกลุ่ม (% ต่อปี)

	YTD	3 เดือน	6 เดือน	1 ปี *
กองทุน	1.49	0.54	0.98	1.62
ดัชนีชี้วัด	1.60	0.55	1.03	1.72
ค่าเฉลี่ยในกลุ่มเดียวกัน	1.33	0.53	0.87	1.45
ความผันผวนกองทุน	0.14	0.14	0.13	0.14
ความผันผวนดัชนีชี้วัด	0.09	0.10	0.09	0.08
	3 ปี *	5 ปี *	10 ปี *	ตั้งแต่จัดตั้ง
กองทุน	1.02	1.23	N/A	1.33
ดัชนีชี้วัด	0.99	1.15	N/A	1.26
ค่าเฉลี่ยในกลุ่มเดียวกัน	0.82	0.91	N/A	N/A
ความผันผวนกองทุน	0.16	0.16	N/A	0.15
ความผันผวนดัชนีชี้วัด	0.07	0.07	N/A	0.07

* ผลตอบแทนที่มีอายุเกินหนึ่งปีจะแสดงเป็นผลตอบแทนต่อปี
ค่าเฉลี่ยในกลุ่มเดียวกันตามกลุ่ม Short Term General Bond

ทรัพย์สินที่ลงทุน 5 อันดับแรก

Holding	% NAV
พันธบัตรธนาคารแห่งประเทศไทยวคที่ 5/FRB364/66	10.50
พันธบัตรธนาคารแห่งประเทศไทยวคที่ 7/FRB364/66	9.61
หุ้นกู้บริษัท ราชธานีลิสซิ่ง จำกัด (มหาชน) ครั้งที่ 1/2564	4.25
หุ้นกู้ไม่ด้อยสิทธิ และไม่มีประกันของบริษัท เอเชียเสริมกิจลิสซิ่ง จำกัด (มหาชน) ครั้งที่ 6/2564	3.93
พันธบัตรธนาคารแห่งประเทศไทยวคที่ 10/FRB364/66	3.86

การจัดสรรการลงทุนใน

ผู้ออกตราสาร 5 อันดับแรก (% NAV)

ธนาคารแห่งประเทศไทย	36.51
บมจ.เอเชียเสริมกิจลิสซิ่ง	7.03
บมจ.ราชธานีลิสซิ่ง	4.29
บมจ.เมืองไทย แคปปิตอล	3.95
บมจ.ศรีสวัสดิ์คอปอเรชั่น	3.93

การจัดสรรการลงทุนตามอันดับความน่าเชื่อถือ (%)

	ในประเทศ	National	International
AAA	41.22		
AA	1.86		
A	41.15		3.25
BBB	11.53		

หมายเหตุ :

- ผลการดำเนินงานในอดีต/ผลการเปรียบเทียบผลการดำเนินงานที่เกี่ยวข้องกับผลิตภัณฑ์ในตลาดทุน มิได้เป็นสิ่งยืนยันถึงผลการดำเนินงานในอนาคต
- คุณสามารถดูข้อมูลที่เป็นปัจจุบันได้ที่ : <https://www.krungsriasset.com/TH/FundDetail.aspx?fund=KFSMART>

การแบ่งชนิดหน่วยลงทุน และสิทธิประโยชน์ของผู้ถือหน่วยลงทุนแยกตามชนิดของหน่วยลงทุน

กองทุนนี้เป็นกองทุนรวมสำหรับผู้ลงทุนที่มีรายย่อยและ/หรือผู้มีเงินลงทุนสูง และมีการแบ่งชนิดหน่วยลงทุน โดยกองทุนแบ่งชนิดของหน่วยลงทุน ดังนี้

- หน่วยลงทุนชนิดรับซื้อคืนหน่วยลงทุนอัตโนมัติ (ชื่อย่อ : BPLUS-R) เหมาะสำหรับผู้ลงทุนประเภทบุคคลธรรมดาเปิดโอกาสให้ผู้ลงทุนรับรายได้สม่ำเสมอจากการขายคืนหน่วยลงทุนอัตโนมัติ
- หน่วยลงทุนชนิดรับซื้อคืนหน่วยลงทุนแบบปกติ (ชื่อย่อ : BPLUS) เหมาะสำหรับผู้ลงทุนประเภทบุคคลธรรมดาเปิดโอกาสให้ผู้ลงทุนรับรายได้จากส่วนต่างจากการลงทุน (Capital gain) และสะสมผลประโยชน์จากการลงทุน (Total return)

ลักษณะที่สำคัญของกองทุนรวม

กองทุนจะลงทุนในหน่วยลงทุนของกองทุน CIS กองทุน Infra กองทุน property กองทุน Private equity หรือ กองทุน อีทีเอฟ (ETF) ทั้งในและ/หรือต่างประเทศ (กองทุนปลายทาง) ตั้งแต่ 2 กองทุนขึ้นไป โดยกองทุนจะลงทุนในต่างประเทศโดยเฉลี่ยในรอบปีบัญชีไม่เกินร้อยละ 79 ของมูลค่าทรัพย์สินสุทธิของกองทุน ทั้งนี้ กองทุนปลายทางอาจมีนโยบายลงทุนหรือมีไว้ซึ่งทรัพย์สินอย่างใดอย่างหนึ่งหรือหลายอย่าง ดังนี้ ตราสารทุน ตราสารหนี้ โครงสร้างพื้นฐานอสังหาริมทรัพย์ ทรัพย์สินทางเลือก เช่น ทองคำ และ/หรือน้ำมันดิบ และ/หรือสินค้าโภคภัณฑ์ และ/หรือหลักทรัพย์หรือทรัพย์สินอื่นใดตามประกาศ ก.ล.ต. กำหนด ทั้งนี้ กองทุนอาจลงทุนในหน่วยลงทุนของกองทุนรวมอื่น หรือกองทุนรวมอสังหาริมทรัพย์ (กอง1) หรือทรัสต์เพื่อการลงทุนในอสังหาริมทรัพย์ (REITs) หรือกองทุนรวมโครงสร้างพื้นฐาน (infra) ซึ่งอยู่ภายใต้การบริหารของบริษัทจัดการ ในสัดส่วนไม่เกินร้อยละ 100 ของมูลค่าทรัพย์สินสุทธิของกองทุน ยกเว้นกรณีที่กองทุนปลายทางเป็นกองทุนรวมอสังหาริมทรัพย์ (กอง1) และกองทุนรวมโครงสร้างพื้นฐาน (infra) ลงทุนสูงสุดได้ไม่เกิน 1 ใน 3 ของจำนวนหน่วยลงทุนทั้งหมดของกองทุนปลายทาง

ผลตอบแทนที่ผู้ลงทุนจะได้จากเงินลงทุน

ผู้ลงทุนมีโอกาสที่จะได้รับผลตอบแทนจากการลงทุนในหน่วยลงทุน ในรูปของกำไรจากมูลค่าหน่วยลงทุนที่เพิ่มจากผลตอบแทนของหน่วยลงทุนที่ลงทุนเข้าไปลงทุนไว้

จำนวนเงินทุนโครงการล่าสุด

20,000 ล้านบาท บริษัทจัดการอาจดำเนินการเพิ่มจำนวนเงินทุนของโครงการจัดการกองทุนที่ได้จดทะเบียนไว้กับสำนักงานคณะกรรมการ ก.ล.ต. โดยถือว่าได้รับความเห็นชอบจากผู้ถือหน่วยแล้ว

รอบระยะเวลาบัญชี

วันที่สิ้นสุดรอบบัญชี : วันที่ 30 พฤศจิกายน ของทุกปี

ปัจจัยที่มีผลกระทบต่ออย่างมีนัยสำคัญต่อเงินลงทุนของผู้ลงทุน

- ความผันผวนทางด้านราคาหรือผลตอบแทนที่อาจเกิดขึ้นกับหลักทรัพย์หรือตราสารที่กองทุนลงทุน
- การขาดสภาพคล่องของตราสาร
- ความผันผวนของราคาอัตราแลกเปลี่ยนเงินตราต่างประเทศ

การเลื่อนกำหนดเวลาชำระค่าขายคืนหน่วยลงทุน

บริษัทจัดการจะเลื่อนกำหนดชำระค่าขายคืนหน่วยลงทุนแก่ผู้ถือหน่วยลงทุนที่มีคำสั่งขายคืนหน่วยลงทุนของกองทุนรวมเปิดไว้แล้วได้ เฉพาะในกรณีที่กำหนดไว้ในโครงการ ซึ่งต้องไม่เกินกว่ากรณีดังต่อไปนี้

1. บริษัทจัดการพิจารณาแล้ว มีความเชื่อโดยสุจริตและสมเหตุสมผลว่าเป็นกรณีที่เข้าเหตุใดเหตุหนึ่งดังนี้ โดยได้รับความเห็นชอบของผู้ดูแลผลประโยชน์แล้ว
 - (1) มีเหตุจำเป็นทำให้ไม่สามารถจำหน่าย จ่ายโอน หลักทรัพย์หรือทรัพย์สินของกองทุนรวมเปิดได้อย่างสมเหตุสมผล
 - (2) มีเหตุที่ทำให้กองทุนรวมไม่ได้รับชำระเงินจากหลักทรัพย์หรือทรัพย์สินที่ลงทุนไว้ตามกำหนดเวลาปกติ ซึ่งเหตุดังกล่าวอยู่นอกเหนือการควบคุมของบริษัทจัดการ

2. ผู้ถือหน่วยลงทุนมีคำสั่งขายคืนหน่วยลงทุนก่อนหรือในช่วงระยะเวลาที่บริษัทจัดการพบว่าราคาปรับซื้อคืนหน่วยลงทุนของกองทุนรวมเปิดไม่ถูกต้องโดยมีมูลค่าตั้งแต่ 1 สตางค์ขึ้นไป และคิดเป็นอัตราตั้งแต่ร้อยละ 0.5 ของมูลค่าหรือราคาที่ต้อง และผู้ดูแลผลประโยชน์ยังไม่ได้รับรองข้อมูลในรายงานการแก้ไขราคาย้อนหลังและรายงานการชดเชยราคา

ทั้งนี้ การเลื่อนกำหนดการชำระค่าขายคืนหน่วยลงทุนแก่ผู้ถือหน่วยลงทุนตามข้อ 1 หรือข้อ 2 บริษัทจัดการจะดำเนินการดังต่อไปนี้

 - (1) เลื่อนกำหนดชำระค่าขายคืนได้ไม่เกินสิบวันทำการนับแต่วันที่ผู้ถือหน่วยลงทุนมีคำสั่งขายคืนหน่วยลงทุนนั้น เว้นแต่ได้รับการผ่อนผันจากสำนักงาน
 - (2) แจ้งผู้ถือหน่วยลงทุนที่มีคำสั่งขายคืนหน่วยลงทุนไว้แล้วให้ทราบถึงการเลื่อนกำหนดการชำระค่าขายคืนหน่วยลงทุน ตลอดจนเปิดเผยต่อผู้ถือหน่วยลงทุนรายอื่นและผู้ลงทุนทั่วไปให้ทราบเรื่องดังกล่าวด้วยวิธีการใดๆ โดยพลัน
 - (3) แจ้งการเลื่อนกำหนดชำระค่าขายคืน พร้อมทั้งจัดส่งรายงานที่แสดงเหตุผลของการเลื่อน และหลักฐานการได้รับความเห็นชอบของผู้ดูแลผลประโยชน์ตามข้อ 1 หรือการรับรองข้อมูลของผู้ดูแลผลประโยชน์ตามข้อ 2 ต่อสำนักงาน โดยพลัน ทั้งนี้ บริษัทจัดการจะมอบหมายให้ผู้ดูแลผลประโยชน์ดำเนินการแทนก็ได้
 - (4) ในระหว่างการเลื่อนกำหนดชำระค่าขายคืน หากมีผู้ถือหน่วยลงทุนสั่งขายคืนหน่วยลงทุนในช่วงเวลาดังกล่าวให้บริษัทจัดการรับซื้อคืนหน่วยลงทุนนั้น โดยต้องชำระค่าขายคืนแก่ผู้ถือหน่วยลงทุนตามลำดับวันที่ส่งคำสั่งขายคืนก่อนหลัง

การไม่ขายหรือไม่รับซื้อคืนหน่วยลงทุนตามคำสั่งที่รับไว้แล้ว

บริษัทจัดการกองทุนรวมสามารถดำเนินการได้สูงสุด ไม่เกิน 1 วันทำการ เว้นแต่จะได้รับการผ่อนผันเวลาดังกล่าวจากสำนักงาน ก.ล.ต. โดยบริษัทจัดการกองทุนรวมพิจารณาแล้ว มีความเชื่อโดยสุจริตและสมเหตุสมผลว่าจำเป็นต้องระงับการซื้อขายหน่วยลงทุนโดยได้รับความเห็นชอบของผู้ดูแลผลประโยชน์ กรณีเกิดเหตุตามประกาศคณะกรรมการกำกับหลักทรัพย์และตลาดหลักทรัพย์กำหนด

บริษัทจัดการขอสงวนสิทธิที่จะหยุดรับคำสั่งซื้อ / คำสั่งสับเปลี่ยนหน่วยลงทุน เป็นการชั่วคราวหรือถาวรก็ได้ ในกรณีที่บริษัทจัดการเห็นว่า การหยุดรับคำสั่งดังกล่าวจะเป็นประโยชน์สูงสุด หรือมีผลกระทบในทางที่ดีต่อกองทุนเปิดและผู้ถือหน่วยลงทุน โดยบริษัทจัดการจะเปิดเผยข้อมูลและแจ้งให้ผู้ลงทุนทราบล่วงหน้าอย่างชัดเจนถึงการหยุดรับคำสั่งซื้อ / คำสั่งสับเปลี่ยนหน่วยลงทุน โดยบริษัทจัดการประกาศในช่องทางที่เข้าถึงได้ง่ายและทั่วถึง

กรณีที่บริษัทจัดการกองทุนรวมสงวนสิทธิไม่ขายหน่วยลงทุน

บริษัทจัดการขอสงวนสิทธิที่จะพิจารณาหยุดการขายหน่วยลงทุน หรือปฏิเสธไม่รับ และ/หรือระงับการดำเนินการตามคำสั่งซื้อหน่วยลงทุน และ/หรือยกเลิกคำสั่งซื้อหน่วยลงทุนทั้งหมดหรือแต่บางส่วน โดยไม่ต้องแจ้งให้ผู้ซื้อหน่วยลงทุนทราบล่วงหน้า ในกรณีใดกรณีหนึ่งดังต่อไปนี้

1. กรณีการขายหน่วยลงทุนเพิ่มเติมก่อให้เกิดปัญหาในการบริหารและจัดการกองทุน ไม่ว่าจะเป็นการไม่สามารถดำรงสัดส่วนตามที่กฎหมายกำหนด หรืออาจจะมีผลทำให้ไม่สามารถหาหลักทรัพย์ที่จะลงทุนเพื่อให้เป็นไปตามวัตถุประสงค์และนโยบายการลงทุนได้ หรือก่อให้เกิดผลเสียหายแก่กองทุน
2. กรณีเอกสารหรือข้อมูลประกอบการซื้อหน่วยลงทุนที่บริษัทจัดการได้รับจากผู้ซื้อหน่วยลงทุนไม่ถูกต้องตามความเป็นจริง
3. กรณีที่การสั่งซื้อหน่วยลงทุนนั้นมีผลทำให้จำนวนหน่วยลงทุน และ/หรือจำนวนเงินลงทุนของกองทุนเกินกว่าจำนวนที่ได้รับอนุมัติจากสำนักงานคณะกรรมการ ก.ล.ต.
4. กรณีที่การสั่งซื้อหน่วยลงทุนนั้นมีผลทำให้จำนวนเงินลงทุนของกองทุนเกินกว่าวงเงินที่บริษัทจัดการได้รับอนุญาตให้สามารถนำไปลงทุนในต่างประเทศได้ หรืออาจเป็นเหตุให้ไม่สามารถบริหารจัดการกองทุนให้เป็นไปตามวัตถุประสงค์หลักของกองทุนซึ่งมีนโยบายที่จะนำเงินลงทุนส่วนใหญ่ไปลงทุนในต่างประเทศ
5. กรณีที่กองทุนต่างประเทศปฏิเสธไม่รับ และ/หรือระงับการดำเนินการตามคำสั่งซื้อหน่วยลงทุน และ/หรือยกเลิกคำสั่งซื้อหน่วยลงทุนของกองทุน
6. กรณีอื่นๆ ตามที่บริษัทจัดการเห็นว่ามีความจำเป็นในการปฏิบัติตามกฎหมาย หรือกฎระเบียบที่เกี่ยวข้อง เช่น กฎหมายเกี่ยวกับการป้องกันและปราบปรามการฟอกเงินหรือการก่อการร้าย หรือตามที่บริษัทจัดการเห็นสมควรเพื่อรักษาผลประโยชน์ของกองทุน ผู้ถือหน่วยลงทุน และ/หรือชื่อเสียงหรือความรับผิดชอบทางกฎหมายในอนาคตของบริษัทจัดการ

ช่องทางที่ผู้ถือหน่วยลงทุนจะทราบข้อมูลเกี่ยวกับมูลค่าทรัพย์สินสุทธิ มูลค่าหน่วยลงทุนและราคาขายและรับซื้อคืนหน่วยลงทุน

ท่านสามารถติดตามมูลค่าหน่วยลงทุนของกองทุนได้ทางเว็บไซต์ของบริษัทจัดการ www.uobam.co.th

ช่องทางที่ผู้ลงทุนสามารถทราบข้อมูลเพิ่มเติมเกี่ยวกับกองทุนรวมนี้

- ผู้ลงทุนสามารถทราบข้อมูลเพิ่มเติมเกี่ยวกับกองทุนได้ที่
 - บริษัทหลักทรัพย์จัดการกองทุน ยูโอบี (ประเทศไทย) จำกัด
 - ผู้สนับสนุนการขายหรือรับซื้อคืน (ถ้ามี)
 - เว็บไซต์ของบริษัทจัดการ www.uobam.co.th
- ผู้ลงทุนสามารถตรวจสอบข้อมูลสัดส่วนการถือหน่วยลงทุนเกินข้อจำกัดการถือหน่วยลงทุนได้ที่เว็บไซต์ของบริษัทจัดการ www.uobam.co.th

ปัจจัยความเสี่ยงของกองทุนรวม

1. ความเสี่ยงทางการตลาด (Market Risk)

คือความเสี่ยงจากความผันผวนของราคาหลักทรัพย์ที่กองทุนเข้าไปลงทุน ที่เกิดจากการเปลี่ยนแปลงในสถานะการณ์ทางเศรษฐกิจ สังคม และการเมือง ซึ่งเป็นความเสี่ยงที่ไม่สามารถควบคุมได้

แนวทางการบริหารเพื่อลดความเสี่ยง :

บริษัทจัดการจะวิเคราะห์ปัจจัยต่างๆรวมทั้งติดตามสถานการณ์การเปลี่ยนแปลงที่อาจมีผลกระทบต่อราคาและยังสามารถปรับสัดส่วนการลงทุนในกองทุนหลักได้ตามความเหมาะสมซึ่งจะเป็นการช่วยลดผลกระทบต่อราคามูลค่าทรัพย์สินสุทธิของกองทุน

2. ความเสี่ยงจากการดำเนินธุรกิจของผู้ออกตราสาร (Business Risk)

ความสามารถในการดำเนินธุรกิจของผู้ออกตราสารดังกล่าว จะบ่งบอกถึงถึงศักยภาพ ความสามารถในการทำกำไรฐานะการเงิน และความเข้มแข็งขององค์กรธุรกิจ ซึ่งจะถูกสะท้อนออกมาในราคาของหุ้นที่มีการขึ้นหรือลงในขณะนั้นๆ

แนวทางการบริหารความเสี่ยง :

กองทุนจะกระจายการลงทุนไปในบริษัทต่างๆ ทั้งที่อยู่ในกลุ่มธุรกิจเดียวกัน และกลุ่มธุรกิจอื่นๆ และผู้จัดการกองทุนจะทำการติดตามและศึกษาความเป็นไปของธุรกิจและอุตสาหกรรมต่างๆ อย่างใกล้ชิด ซึ่งจะช่วยให้กองทุนสามารถบริหารความเสี่ยงได้ดียิ่งขึ้น โดยหากมีการเปลี่ยนแปลงผลการดำเนินงานหรือฐานะทางการเงินของบริษัทผู้ออกตราสารอย่างมีนัยสำคัญจะได้ พิจารณาปรับเปลี่ยนแผนการลงทุนในหลักทรัพย์อย่างเหมาะสม

3. ความเสี่ยงจากความมั่นคงของผู้ออกตราสาร (Credit Risk)

ความเสี่ยงที่เกิดขึ้นจากการดำเนินงานและฐานะการเงินของบริษัทผู้ออกตราสาร รวมทั้งความสามารถในการจ่ายเงินต้นและดอกเบี้ย

แนวทางการบริหารความเสี่ยง :

บริษัทจัดการอาจลดความเสี่ยงด้านนี้ลงได้จากการเลือกลงทุนในตราสารที่มีคุณภาพดีทั้งในด้านความน่าเชื่อถือ และความสามารถในการชำระหนี้ของผู้ออกตราสาร

4. ความเสี่ยงจากการเปลี่ยนแปลงของอัตราดอกเบี้ย (Interest Rate Risk)

ความเสี่ยงทั่วไปที่ราคาของตราสารหนี้จะเปลี่ยนแปลงในทิศทางตรงข้ามกับการเปลี่ยนแปลงของอัตราดอกเบี้ยและตามปกติตราสารหนี้ที่มีอายุคงเหลือที่ยาวนานเท่าไร การเปลี่ยนแปลงของอัตราดอกเบี้ยก็จะมีผลกระทบต่อราคาของตราสารมากขึ้นมากขึ้นเท่านั้น

แนวทางการบริหารเพื่อลดความเสี่ยง :

บริษัทจัดการสามารถลดความเสี่ยงด้านนี้ลงได้ โดยติดตามวิเคราะห์ปัจจัยที่มีผลกระทบต่อระดับราคาของตราสารอย่างสม่ำเสมอและต่อเนื่อง

5. ความเสี่ยงจากอัตราแลกเปลี่ยน (Foreign Exchange Risk)

ความเสี่ยงที่การลงทุนอาจประสบกับความผันผวนของอัตราแลกเปลี่ยน ทำให้อัตราผลตอบแทนในรูปเงินบาทผันผวน หากค่าเงินตราสกุลต่างประเทศมีการเปลี่ยนแปลง

แนวทางการบริหารเพื่อลดความเสี่ยง :

กองทุนอาจใช้เครื่องมือป้องกันความเสี่ยงดังกล่าวโดยขึ้นอยู่กับดุลยพินิจของบริษัทจัดการ ซึ่งอาจมีต้นทุนสำหรับการทำธุรกรรมป้องกันความเสี่ยง โดยอาจทำให้ผลตอบแทนของกองทุนโดยรวมลดลงจากต้นทุนที่เพิ่มขึ้น

6. ความเสี่ยงจากการลงทุนในสัญญาซื้อขายล่วงหน้า (Derivatives Risk)

สัญญาซื้อขายล่วงหน้าบางประเภทอาจมีการขึ้นลงผันผวน (Volatile) มากกว่าหลักทรัพย์พื้นฐาน ดังนั้นหากการลงทุนในการลงทุนในหลักทรัพย์ดังกล่าวยอมทำให้สินทรัพย์มีความผันผวนมากกว่าการลงทุนในหลักทรัพย์พื้นฐาน (Underlying Security)

แนวทางการบริหารเพื่อลดความเสี่ยง :

กองทุนอาจจะลงทุนในสัญญาซื้อขายล่วงหน้าที่มีตัวแปรเป็นอัตราแลกเปลี่ยน โดยมีวัตถุประสงค์เพื่อลดความเสี่ยงเท่านั้น ทั้งนี้การป้องกันความเสี่ยงดังกล่าวอาจทำให้กองทุนเสียโอกาสที่จะได้รับผลตอบแทนที่เพิ่มขึ้นหากอัตราแลกเปลี่ยนมีการเปลี่ยนแปลงไปในทางตรงข้ามกับที่กองทุนคาดการณ์ไว้ อย่างไรก็ตามก็ตักลงทุนยังคงมีความเสี่ยงจากการที่คู่สัญญาไม่ปฏิบัติตาม ดังนั้น เพื่อลดความเสี่ยงดังกล่าวกองทุนจะทำธุรกรรมกับธนาคารที่มีกฎหมายเฉพาะจัดตั้งขึ้นหรือธนาคารพาณิชย์

7. ความเสี่ยงของประเทศที่ลงทุน (Country Risk)

คือ ความเสี่ยงที่เกิดจากการเปลี่ยนแปลงภายในประเทศที่กองทุนเข้าไปลงทุน เช่น การเปลี่ยนแปลงผู้บริหาร, การเปลี่ยนแปลงนโยบายทางด้านเศรษฐกิจ หรือสาเหตุอื่นๆ จนทำให้ไม่สามารถชำระค่าขายคืนหน่วยลงทุนได้ตรงตามระยะเวลาที่กำหนด

แนวทางการบริหารเพื่อลดความเสี่ยง :

บริษัทจัดการจะวิเคราะห์ปัจจัยต่างๆรวมทั้งติดตามสถานการณ์การเปลี่ยนแปลงที่อาจมีผลกระทบต่อราคาและยังสามารถปรับสัดส่วนการลงทุนในกองทุนหลักได้ตามความเหมาะสม ซึ่งจะเป็นการช่วยลดผลกระทบต่อราคามูลค่าทรัพย์สินสุทธิของกองทุน

8. ความเสี่ยงจากข้อจำกัดการนำเงินลงทุนกลับประเทศ (Repatriation Risk)

เป็นความเสี่ยงที่เกิดจากการเปลี่ยนแปลงภายในประเทศที่กองทุนลงทุน เช่น การเปลี่ยนแปลงทางการเมือง ข้อกำหนดกฎเกณฑ์ หรือนโยบายต่างๆ ของรัฐบาลในการบริหารประเทศ ซึ่งรวมถึงสาเหตุอื่นๆ ที่อาจทำให้ไม่สามารถชำระหนี้ได้ตรงตามระยะเวลาที่กำหนด รวมถึงอาจทำให้กองทุนเกิดความเสี่ยงจากสัญญาสวอป และ/หรือสัญญาฟอเวิร์ดได้ ซึ่งมีผลต่อผลตอบแทนที่กองทุนจะได้รับจากการลงทุน

แนวทางการบริหารเพื่อลดความเสี่ยง :

บริษัทจัดการจะติดตามสถานการณ์การเปลี่ยนแปลงการเมือง ภาวะเศรษฐกิจ ภาวะตลาดเงิน ตลาดทุน ตลอดจนปัจจัยพื้นฐานต่างๆของประเทศที่กองทุนลงทุนอย่างใกล้ชิด เพื่อประเมินความเสี่ยงจากการลงทุนในประเทศนั้นๆ เพื่อลดความเสี่ยงในส่วนนี้

9. ความเสี่ยงที่เกี่ยวข้องกับการลงทุนในตราสารที่มีอัตราผลตอบแทนสูง (High Yield Instruments)

กองทุนอาจลงทุนในพันธบัตรหรือตราสารหนี้อื่นๆ ซึ่งรวมถึงแต่ไม่จำกัดเพียง ตราสารหนี้และหรือเงินฝากในสถาบันการเงินที่มีอันดับความน่าเชื่อถือต่ำกว่าอันดับที่สามารถลงทุนได้ (Non-Investment Grade) และที่ไม่ได้มีการจัดอันดับความน่าเชื่อถือ (Unrated) ที่มีผลอัตราผลตอบแทนสูง ตราสารเหล่านี้มักมิได้มีการซื้อขายอยู่ในตลาดหลักทรัพย์ และมักมีการซื้อขายในศูนย์ซื้อขายนอกจากตลาดหลักทรัพย์ซึ่งมีความโปร่งใสน้อยกว่า และมีส่วนต่างระหว่างราคาเสนอซื้อกับราคาเสนอขายที่กว้างกว่า นอกจากนี้ กองทุนอาจลงทุนในตราสารที่ผู้ออกตราสารไม่ได้มีหลักทรัพย์ซื้อขายอยู่ในตลาดหลักทรัพย์แห่งใดๆ ซึ่งทำให้การป้องกันความเสี่ยงที่เกี่ยวข้องกับการลงทุนดังกล่าวทำได้ยากยิ่งขึ้น นอกจากนี้ ผู้ออกตราสารที่มีอัตราผลตอบแทนสูงมักมีความเสี่ยงที่เกิดจากความไม่แน่นอนเกี่ยวกับสภาพธุรกิจ การเงินหรือเศรษฐกิจ อันอาจทำให้ผู้ออกตราสารไม่สามารถชำระดอกเบี้ยและเงินต้นได้ตามกำหนด ซึ่งสูงกว่าผู้ออกตราสารที่มีผลตอบแทนต่ำกว่า เนื่องจากโดยทั่วไปตราสารที่มีผลอัตราผลตอบแทนสูงมักมีความผันผวนสูงกว่า และอาจเป็นตราสารด้อยสิทธิกว่าตราสารหรือภาวะผูกพันอื่นๆ ที่มีอยู่ของผู้ออกตราสารซึ่งอาจได้รับการค้ำประกันจากทรัพย์สินทั้งหมดหรือเกือบทั้งหมดของผู้ออกตราสาร นอกจากนี้ ผู้ออกตราสารดังกล่าวอาจไม่ได้ให้คำรับรองทางการเงิน (financial covenants) ใดๆ หรืออยู่ภายใต้ข้อจำกัดเกี่ยวกับการก่อหนี้เพิ่มเติมใดๆ ซึ่งส่งผลให้ความเสี่ยงจากการลงทุนในตราสารดังกล่าวของกองทุนสูงขึ้น

มูลค่าตลาดของตราสารที่ได้รับการจัดอันดับความน่าเชื่อถือต่ำกว่าอันดับที่สามารถลงทุนได้ (Non-Investment Grade) หรือ ไม่ได้รับการจัดอันดับความน่าเชื่อถือ (Unrated) เหล่านี้มีแนวโน้มที่จะสะท้อนถึงพัฒนาการของธุรกิจมากกว่าตราสารที่ได้รับการจัดอันดับความน่าเชื่อถืออยู่ในอันดับที่สามารถลงทุนได้ ซึ่งจะตอบสนองกับความผันผวนของระดับอัตราดอกเบี้ยในตลาดโดยทั่วไปเป็นหลัก และมีแนวโน้มที่จะมีความอ่อนไหวกับภาวะเศรษฐกิจ มากกว่าตราสารที่จะได้รับการจัดอันดับความน่าเชื่อถืออยู่ในอันดับที่สามารถลงทุนได้ บริษัทที่ออกตราสารเหล่านี้มักจะมีหนี้สูง (highly leveraged) และอาจจะไม่มีวิธีการจัดหาเงินทุนในรูปแบบอื่น ดังนั้น จึงมีความเป็นไปได้ที่การถดถอยของภาวะเศรษฐกิจครั้งใหญ่อาจมีผลกระทบต่อตลาดสำหรับตราสารประเภทนี้อย่างร้ายแรง และอาจมีผลกระทบต่อมูลค่าของตราสารประเภทนี้ นอกจากนี้ มีความเป็นไปได้ที่ภาวะเศรษฐกิจตกต่ำอาจมีผลกระทบต่อความสามารถของผู้ออกตราสารที่จะชำระคืนเงินต้นและดอกเบี้ย ทำให้มีความเสี่ยงจากการผิดนัดของตราสารดังกล่าวมากขึ้น

10. ความเสี่ยงจากการกระจุกตัว (Concentration risk) หมายถึง การกระจุกตัวของการลงทุนในหลักทรัพย์จำนวนน้อย และการกระจุกตัวของการลงทุนในภาคอุตสาหกรรม หรือในแต่ละภูมิภาคอาจส่งผลกระทบต่อผลการดำเนินงานของกองทุน

ข้อกำหนดในการซื้อขายสับเปลี่ยนและโอนหน่วยลงทุน

วิธีการขายและรับซื้อคืนหน่วยลงทุน

● การสั่งซื้อหน่วยลงทุน

ท่านสามารถลงทุนเป็นจำนวนเงินขั้นต่ำ ดังนี้

มูลค่าขั้นต่ำของการสั่งซื้อครั้งแรก	มูลค่าขั้นต่ำของการสั่งซื้อครั้งถัดไป
ไม่กำหนด	ไม่กำหนด

ทั้งนี้ จำนวนเงินในการสั่งซื้อหน่วยลงทุนนั้นได้รวมค่าธรรมเนียมการขายหน่วยลงทุน (ถ้ามี)

ผู้ลงทุนสามารถทำการซื้อหน่วยลงทุนได้ที่บริษัทจัดการ หรือผู้สนับสนุนการขายหรือรับซื้อคืน (ถ้ามี) ได้ทุกวันทำการซื้อขายหน่วยลงทุนในระหว่างเวลาเปิดทำการถึงเวลา 15.30 น. หากวันทำการซื้อขายหน่วยลงทุนดังกล่าวตรงกับวันปิดทำการหรือเป็นวันทำการที่ไม่สามารถซื้อขายหน่วยลงทุนได้ให้เลื่อนเป็นวันทำการถัดไป

บริษัทจัดการกำหนดให้วันทำการซื้อขายหน่วยลงทุนเป็นวันทำการตามปกติของบริษัทจัดการ และ/หรือวันทำการของกองทุนรวมในต่างประเทศที่กองทุนลงทุนไว้ และ/หรือวันทำการของตลาดหลักทรัพย์ของประเทศที่กองทุนหลักจดทะเบียน และเป็นวันทำการที่สามารถทำการชำระราคาและส่งมอบหลักทรัพย์ และ/หรือวันทำการของตัวแทนขายกองทุนรวมต่างประเทศดังกล่าว และ/หรือวันทำการที่บริษัทจัดการไม่ได้รับผลกระทบจากการรับชำระค่าซื้อหน่วยลงทุนจากกองทุนหลัก และ/หรือตามที่บริษัทจัดการจะประกาศกำหนดเพิ่มเติม

บริษัทจัดการจะประกาศวันที่เป็นวันทำการซื้อขายหน่วยลงทุนให้ทราบล่วงหน้า โดยจะประกาศในเว็บไซต์ของบริษัทจัดการ

วิธีการขอรับหนังสือชี้ชวน ใบคำสั่งซื้อหน่วยลงทุน และใบคำขอเปิดบัญชีกองทุน

ผู้สนใจลงทุนสามารถติดต่อขอรับหนังสือชี้ชวน ใบคำสั่งซื้อหน่วยลงทุน ใบคำขอเปิดบัญชีกองทุน คู่มือการลงทุน และ/หรือเอกสารอื่นๆ ที่เกี่ยวข้องได้ที่บริษัทจัดการหรือผู้สนับสนุนการขายหรือรับซื้อคืน (ถ้ามี) หรือเว็บไซต์ของบริษัทจัดการ (www.uobam.co.th) และบริษัทจัดการจะจัดให้มีหนังสือชี้ชวนส่วนข้อมูลโครงการจัดการกองทุนรวมไว้ ณ ที่ทำการทุกแห่งของบริษัทจัดการและสถานที่ติดต่อของผู้สนับสนุนการขายหรือรับซื้อคืน (ถ้ามี) โดยผู้สนใจลงทุนสามารถขอรับได้ทุกวันในเวลาทำการ

วิธีการสั่งซื้อหน่วยลงทุน

ผู้สั่งซื้อหน่วยลงทุนสามารถซื้อหน่วยลงทุนได้ด้วยตนเองที่

- บริษัทจัดการ

บริษัทหลักทรัพย์จัดการกองทุน ยูโอบี (ประเทศไทย) จำกัด

โทรศัพท์ 0-2786-2222 โทรสาร 0-2786-2377

- ผู้สนับสนุนการขายหรือรับซื้อคืน (ถ้ามี)

ผู้สั่งซื้อหน่วยลงทุนสามารถซื้อหน่วยลงทุนได้ด้วยตนเองที่บริษัทจัดการหรือผู้สนับสนุนการขายหรือรับซื้อคืน (ถ้ามี) ทั้งนี้ผู้สั่งซื้อหน่วยลงทุนจะต้องสั่งซื้อหน่วยลงทุนไม่ต่ำกว่ามูลค่าขั้นต่ำของการสั่งซื้อหน่วยลงทุนตามที่ระบุไว้ในหัวข้อ “มูลค่าขั้นต่ำของการสั่งซื้อครั้งแรก” หรือ “มูลค่าขั้นต่ำของการสั่งซื้อครั้งถัดไป” แล้วแต่กรณี โดยจะต้องกรอกรายละเอียดและข้อความต่างๆ ในใบคำสั่งซื้อหน่วยลงทุนให้ถูกต้องครบถ้วน พร้อมทั้งนำไปคำสั่งซื้อหน่วยลงทุน และเงินคำสั่งซื้อหน่วยลงทุนเต็มจำนวน

รวมทั้งส่งมอบเอกสารหรือหลักฐานใด ๆ ตามที่บริษัทจัดการกำหนด (ถ้ามี) ไปที่บริษัทจัดการ หรือผู้สนับสนุนการขายหรือรับซื้อคืน (ถ้ามี)

ทั้งนี้ ผู้ลงทุนที่สนใจสั่งซื้อหน่วยลงทุนจะต้องเปิดบัญชีซื้อหน่วยลงทุนด้วยตนเองที่บริษัทจัดการ หรือผู้สนับสนุนการขายหรือรับซื้อคืน (ถ้ามี) หรือวิธีการอื่นใดที่บริษัทจัดการกำหนด โดยผู้ลงทุนที่สนใจจะสั่งซื้อหน่วยลงทุนต้องกรอกรายละเอียดและข้อความต่างๆ ในใบเปิดบัญชีหน่วยลงทุนให้ถูกต้องครบถ้วน และนำส่งพร้อมแบบหลักฐานประกอบการขอเปิดบัญชีและ/หรือเอกสารหรือหลักฐานอื่นใดตามที่บริษัทจัดการกำหนดเพิ่มเติม (ถ้ามี) ไปที่บริษัทจัดการ หรือผู้สนับสนุนการขายหรือรับซื้อคืน (ถ้ามี) หรือวิธีการอื่นใดที่บริษัทจัดการกำหนด

ในการสั่งซื้อ ผู้สั่งซื้อรับรองที่จะซื้อหน่วยลงทุนตามจำนวนที่สั่งซื้อหรือน้อยกว่าที่สั่งซื้อไว้ตามที่บริษัทจัดการจะพิจารณาจัดสรรให้ โดยไม่เปลี่ยนแปลงหรือเพิกถอนการสั่งซื้อดังกล่าวและยินยอมชำระเงินคืนโดยไม่มีดอกเบี้ยในกรณีที่ไม่ได้รับการจัดสรรตามจำนวนที่สั่งซื้อ

บริษัทจัดการจะดำเนินการรับคำสั่งซื้อหน่วยลงทุนตามจำนวนทั้งหมดที่มีคำสั่งซื้อหน่วยลงทุนในวันทำการซื้อขายหน่วยลงทุนที่กำหนดไว้เว้นแต่กรณีตามข้อ “การไม่ขายหรือไม่รับซื้อคืนหน่วยลงทุนตามคำสั่งที่รับไว้แล้วหรือจะหยุดรับคำสั่งซื้อหรือคำสั่งขายคืนหน่วยลงทุน (suspension of dealings)” และ/หรือ การหยุดขายหรือรับซื้อคืนหน่วยลงทุนตามที่คณะกรรมการ ก.ล.ด. หรือสำนักงานคณะกรรมการ ก.ล.ด. ประกาศกำหนด หรือกรณีที่บริษัทจัดการกองทุนรวมสงวนสิทธิไม่ขายหน่วยลงทุน

ผู้สั่งซื้อหน่วยลงทุนสามารถยื่นเอกสารการสั่งซื้อหน่วยลงทุน และชำระเงินค่าสั่งซื้อหน่วยลงทุนได้ที่บริษัทจัดการ หรือผู้สนับสนุนการขายหรือรับซื้อคืน (ถ้ามี) และเมื่อเจ้าหน้าที่ของบริษัทจัดการ หรือผู้สนับสนุนการขายหรือรับซื้อคืน (ถ้ามี) ได้ตรวจสอบเอกสารการสั่งซื้อและเงินค่าสั่งซื้อว่าครบถ้วนถูกต้องจะส่งมอบสำเนาใบคำสั่งซื้อหน่วยลงทุนที่เจ้าหน้าที่ได้ลงนามรับรองให้กับผู้สั่งซื้อไว้เป็นหลักฐาน

- INTERNET (Premier Online ผ่าน www.uobam.co.th) (ถ้ามี)

ผู้สนใจสั่งซื้อหน่วยลงทุนสามารถซื้อหน่วยลงทุนผ่านอินเทอร์เน็ตได้ โดยคำสั่งซื้อหน่วยลงทุนทางอินเทอร์เน็ตจะสมบูรณ์ต่อเมื่อผู้สั่งซื้อได้ทำรายการสั่งซื้อหน่วยลงทุนและบริษัทจัดการได้รับเงินค่าสั่งซื้อหน่วยลงทุน ในกรณีที่บริษัทจัดการสามารถจัดสรรหน่วยลงทุนได้ ผู้สั่งซื้อหน่วยลงทุนจะไม่สามารถยกเลิกคำสั่งซื้อหน่วยลงทุนนั้นได้ เว้นแต่ได้รับอนุญาตจากบริษัทจัดการเป็นกรณีพิเศษ

บริษัทจัดการถือว่าผู้สั่งซื้อหน่วยลงทุนที่ตกลงใช้บริการซื้อขายหน่วยลงทุนทางอินเทอร์เน็ตยอมรับและผูกพันตามเงื่อนไขและวิธีการที่กำหนดไว้ในคำขอใช้บริการ และ/หรือที่จะแก้ไขเพิ่มเติมเปลี่ยนแปลงต่อไปในภายหน้าที่ซึ่งรวมถึงการยอมรับความเสี่ยงใดๆ ที่อาจเกิดขึ้นเนื่องมาจากความขัดข้องของระบบด้วย

ในกรณีที่เหตุขัดข้องของระบบอินเทอร์เน็ตจนเป็นเหตุให้บริษัทจัดการไม่สามารถรับเงินค่าสั่งซื้อหน่วยลงทุน ดังกล่าวและไม่สามารถจัดสรรหน่วยลงทุนได้ให้ถือว่ายังไม่มีการทำรายการสั่งซื้อหน่วยลงทุนผ่านอินเทอร์เน็ตนั้น

- Mobile Application (UOBAM Invest) (ถ้ามี)

ผู้สนใจสั่งซื้อหน่วยลงทุนสามารถซื้อหน่วยลงทุนผ่าน Mobile Application ได้ โดยคำสั่งซื้อหน่วยลงทุนทาง Mobile Application จะสมบูรณ์ต่อเมื่อผู้สั่งซื้อได้ทำรายการสั่งซื้อหน่วยลงทุนและบริษัทจัดการได้รับเงินค่าสั่งซื้อหน่วยลงทุน

ในกรณีที่บริษัทจัดการสามารถจัดสรรหน่วยลงทุนได้ ผู้สั่งซื้อหน่วยลงทุนจะไม่สามารถยกเลิกคำสั่งซื้อหน่วยลงทุนนั้นได้ เว้นแต่ได้รับอนุญาตจากบริษัทจัดการเป็นกรณีพิเศษ

บริษัทจัดการถือว่าผู้สั่งซื้อหน่วยลงทุนที่ตกลงใช้บริการซื้อขายหน่วยลงทุนทาง Mobile Application ยอมรับและผูกพันตามเงื่อนไขและวิธีการที่กำหนดไว้ในคำขอใช้บริการ และ/หรือที่จะแก้ไขเพิ่มเติมเปลี่ยนแปลงต่อไปในภายหน้าซึ่งรวมถึงการยอมรับความเสี่ยงใดๆ ที่อาจเกิดขึ้นเนื่องมาจากความขัดข้องของระบบด้วย

ในกรณีที่มีเหตุขัดข้องของ Mobile Application จนเป็นเหตุให้บริษัทจัดการไม่สามารถรับเงินคำสั่งซื้อหน่วยลงทุนดังกล่าว และไม่สามารถจัดสรรหน่วยลงทุนได้ ให้ถือว่ายังไม่มีการทำรายการสั่งซื้อหน่วยลงทุนผ่าน Mobile Application นั้น

- บริการผ่านเจ้าหน้าที่ทางโทรศัพท์ (Mutual fund by phone) (ถ้ามี)

ผู้สนใจสั่งซื้อหน่วยลงทุนสามารถซื้อหน่วยลงทุนผ่านบริการเจ้าหน้าที่ทางโทรศัพท์ (Mutual fund by phone) โดยคำสั่งซื้อหน่วยลงทุนผ่านเจ้าหน้าที่ทางโทรศัพท์ (Mutual fund by phone) จะสมบูรณ์ต่อเมื่อผู้สั่งซื้อได้ทำรายการสั่งซื้อหน่วยลงทุน และบริษัทจัดการได้รับเงินคำสั่งซื้อหน่วยลงทุน ในกรณีที่บริษัทจัดการสามารถจัดสรรหน่วยลงทุนได้ ผู้สั่งซื้อหน่วยลงทุนจะไม่สามารถยกเลิกคำสั่งซื้อหน่วยลงทุนนั้นได้ เว้นแต่ได้รับอนุญาตจากบริษัทจัดการเป็นกรณีพิเศษ

บริษัทจัดการถือว่าผู้สั่งซื้อหน่วยลงทุนที่ตกลงใช้บริการซื้อหน่วยลงทุนผ่านเจ้าหน้าที่ทางโทรศัพท์ (Mutual fund by phone) ยอมรับและผูกพันตามเงื่อนไขและวิธีการที่บริษัทจัดการกำหนด และ/หรือที่จะแก้ไขเพิ่มเติมเปลี่ยนแปลงต่อไปในภายหน้าซึ่งรวมถึงการยอมรับความเสี่ยงใดๆ ที่อาจเกิดขึ้นเนื่องมาจากความขัดข้องของระบบด้วย

ในกรณีที่มีเหตุขัดข้องใดๆ จนเป็นเหตุให้บริษัทจัดการไม่สามารถรับเงินคำสั่งซื้อหน่วยลงทุนดังกล่าว และไม่สามารถจัดสรรหน่วยลงทุนได้ ให้ถือว่ายังไม่มีการทำรายการสั่งซื้อหน่วยลงทุนผ่านเจ้าหน้าที่ทางโทรศัพท์ (Mutual fund by phone) นั้น

- บริการการลงทุนตามแผนการลงทุนอัตโนมัติ (Regular Saving Plan) (ถ้ามี)

ผู้สนใจสามารถซื้อหน่วยลงทุนแบบสม่ำเสมอด้วยวิธีหักบัญชีเงินฝากธนาคารหรือบัญชีบัตรเครดิตเฉพาะที่บริษัทจัดการกำหนดได้ที่บริษัทจัดการหรือผู้สนับสนุนการขายหรือรับซื้อคืน (ถ้ามี) โดยบริษัทจัดการจะดำเนินการให้มีการหักเงินจากบัญชีเงินฝากหรือบัญชีบัตรเครดิตของผู้สั่งซื้อหน่วยลงทุนเพื่อซื้อหน่วยลงทุนทุกเดือนตามจำนวนเงินที่ผู้สั่งซื้อหน่วยลงทุนได้ระบุไว้ใน “หนังสือยินยอมให้หักบัญชีเงินฝากหรือบัญชีบัตรเครดิตเพื่อซื้อหน่วยลงทุน และใบคำสั่งซื้อหน่วยลงทุนล่วงหน้า”

- การสั่งซื้อหน่วยลงทุนผ่านการบริการธุรกรรมทางอิเล็กทรอนิกส์อื่น ๆ (ถ้ามี)

บริษัทจัดการอาจนำเสนอวิธีการสั่งซื้อหน่วยลงทุนผ่านทางสื่ออิเล็กทรอนิกส์อื่น ๆ เพื่อเป็นการอำนวยความสะดวกให้แก่ผู้ถือหน่วยลงทุนในอนาคต

ในกรณีที่บริษัทจัดการจะเริ่มรับคำสั่งซื้อหน่วยลงทุนผ่านการบริการธุรกรรมทางอิเล็กทรอนิกส์อื่น ๆ บริษัทจัดการจะแจ้งให้ผู้ถือหน่วยลงทุนทราบล่วงหน้า โดยจะประกาศทางเว็บไซต์ของบริษัทจัดการ

- ช่องทางอื่น ๆ (ถ้ามี)

บริษัทจัดการอาจจะปรับปรุง แก้ไข เพิ่มเติม หยุดการให้บริการ และ/หรือปรับลด วิธีการหรือช่องทางดังกล่าว ซึ่งจะเป็นไปตามหลักเกณฑ์ของสำนักงานคณะกรรมการ ก.ล.ต. โดยถือว่าได้รับมติจากผู้ถือหน่วยลงทุนแล้ว โดยบริษัทจัดการจะแจ้งให้ผู้ลงทุนทราบล่วงหน้าก่อนวันเริ่ม หรือหยุดการให้บริการ ทั้งนี้ จะแจ้งให้ผู้ถือหน่วยลงทุนทราบทางเว็บไซต์ของบริษัทจัดการ

การรับชำระและการเก็บรักษาเงินค่าซื้อหน่วยลงทุน

- บริษัทจัดการ / ผู้สนับสนุนการขายหรือรับซื้อคืน (ถ้ามี)

(1) ผู้ลงทุนสามารถชำระเงินค่าซื้อหน่วยลงทุนครั้งเดียวเต็มจำนวนที่สั่งซื้อ โดยชำระเงินค่าซื้อหน่วยลงทุนเป็นเงินสด เงินโอน เช็ค ดราฟต์ เช็คธนาคารหรือคำสั่งจ่ายเงินธนาคารที่สามารถเรียกเก็บเงินได้ในเขตหักบัญชีเดียวกับสำนักงานของบริษัทจัดการ หรือ ผู้สนับสนุนการขายหรือรับซื้อคืน (ถ้ามี) ที่รับคำสั่งซื้อภายในวันทำการขายหน่วยลงทุนเท่านั้น โดยผู้สั่งซื้อหน่วยลงทุนจะต้องลงวันที่ที่สั่งซื้อและขีดคร่อมเฉพาะสั่งจ่ายเพื่อบัญชีเงินฝากประเภทกระแสรายวัน หรือประเภทออมทรัพย์ที่บริษัทจัดการเปิดไว้ของธนาคารดังต่อไปนี้

- ธนาคาร ยูโอบี จำกัด (มหาชน)
- ธนาคารทหารไทยธนชาติ จำกัด (มหาชน)
- ธนาคารกรุงศรีอยุธยา จำกัด (มหาชน)
- ธนาคารกรุงเทพ จำกัด (มหาชน)
- ธนาคารกสิกรไทย จำกัด (มหาชน)
- ธนาคารไทยพาณิชย์ จำกัด (มหาชน)
- ธนาคารพาณิชย์อื่นใดที่บริษัทจัดการจะแจ้งให้ทราบต่อไป

บริษัทจัดการขอสงวนสิทธิในการเปลี่ยนแปลงหรือเพิ่มเติมบัญชีเพื่อการสั่งซื้อหน่วยลงทุนตามข้างต้นและบัญชีสั่งซื้ออื่นๆ ซึ่งบริษัทจัดการจะแจ้งให้ทราบในภายหลัง โดยจะประกาศทางเว็บไซต์ของบริษัทจัดการ

(2) ในกรณีที่ เงินโอน เช็ค ดราฟต์ เช็คธนาคารหรือคำสั่งจ่ายเงินธนาคารที่ผู้สั่งซื้อชำระค่าซื้อหน่วยลงทุนไม่สามารถเรียกเก็บเงินได้ในวันทำการขายหน่วยลงทุน หรือในกรณีที่เช็ค ดราฟต์ เช็คธนาคารหรือคำสั่งจ่ายเงินธนาคารที่ผู้สั่งซื้อชำระค่าซื้อหน่วยลงทุนไม่สามารถเรียกเก็บเงินได้ในครั้งแรกไม่ว่าด้วยเหตุผลใดก็ตาม บริษัทจัดการจะยกเลิกคำสั่งซื้อนั้นๆ ทันที

(3) ในการชำระค่าซื้อหน่วยลงทุน หากมิใช่กรณีและผู้สั่งซื้อหน่วยลงทุนขายคืนหน่วยลงทุนของกองทุนรวมอื่นที่จัดตั้งโดยบริษัทจัดการ เพื่อซื้อหน่วยลงทุนของกองทุนรวมนี้ ผู้สั่งซื้อหน่วยลงทุนต้องชำระด้วยเงินจนเต็มจำนวนจะหักกลบลบหนี้กับบริษัทจัดการไม่ได้

(4) ผู้ลงทุนที่สั่งซื้อหน่วยลงทุนและได้ชำระค่าซื้อหน่วยลงทุนแล้วจะเพิกถอนการสั่งซื้อหน่วยลงทุนและขอคืนเงินค่าสั่งซื้อหน่วยลงทุนไม่ได้

- INTERNET (ถ้ามี)

เมื่อผู้ลงทุนทำรายการซื้อหน่วยลงทุนผ่านอินเทอร์เน็ต ผู้ลงทุนจะต้องชำระค่าซื้อหน่วยลงทุนตามจำนวนที่ผู้ลงทุนได้ระบุไว้ในการทำรายการสั่งซื้อหน่วยลงทุน โดยจะต้องชำระค่าซื้อหน่วยลงทุนตามวิธีการที่บริษัทจัดการกำหนด

- Mobile Application (ถ้ามี)

เมื่อผู้ลงทุนทำรายการซื้อหน่วยลงทุนผ่าน Mobile Application ผู้ลงทุนจะต้องชำระค่าซื้อหน่วยลงทุนตามจำนวนที่ผู้ลงทุนได้ระบุไว้ในการทำรายการสั่งซื้อหน่วยลงทุน โดยจะต้องชำระค่าซื้อหน่วยลงทุนตามวิธีการที่บริษัทจัดการกำหนด

- บริการผ่านเจ้าหน้าที่ทางโทรศัพท์ (Mutual fund by phone) (ถ้ามี)

เมื่อผู้ลงทุนทำรายการผ่านเจ้าหน้าที่ทางโทรศัพท์ (Mutual fund by phone) บริษัทจัดการจะดำเนินการให้มีการหักเงินในบัญชีเงินฝากของผู้ลงทุนตามจำนวนที่ผู้ลงทุนได้แจ้งไว้ในการทำรายการสั่งซื้อหน่วยลงทุน

- บริการการลงทุนตามแผนการลงทุนอัตโนมัติ (Regular Saving Plan) (ถ้ามี)

เมื่อผู้ลงทุนทำการซื้อหน่วยลงทุนแบบสม่ำเสมอด้วยวิธีหักบัญชีเงินฝากธนาคารหรือบัญชีบัตรเครดิต บริษัทจัดการจะดำเนินการให้มีการหักเงินจากบัญชีเงินฝากหรือบัญชีบัตรเครดิตของผู้ซื้อหน่วยลงทุนและโอนเข้าบัญชีซื้อกองทุนเปิดเพื่อซื้อหน่วยลงทุนทุกเดือนตามจำนวนเงินที่ผู้ซื้อหน่วยลงทุนได้ระบุไว้ใน “หนังสือยินยอมให้หักบัญชีเงินฝากหรือบัญชีบัตรเครดิตเพื่อซื้อหน่วยลงทุน และใบคำสั่งซื้อหน่วยลงทุนล่วงหน้า”

หากเงินในบัญชีเงินฝากหรือบัญชีบัตรเครดิตของผู้ซื้อหน่วยลงทุนในงวดใดมีไม่เพียงพอที่บริษัทจัดการจะดำเนินการให้มีการหักบัญชีเพื่อซื้อหน่วยลงทุนไม่ว่าในกรณีใดๆ หรือในกรณีที่ผู้ซื้อหน่วยลงทุนประสงค์จะซื้อหน่วยลงทุนมากกว่า 1 กองทุน และเงินในบัญชีเงินฝากหรือบัญชีบัตรเครดิตมีไม่เพียงพอที่จะซื้อหน่วยลงทุนได้ครบตามที่ผู้ซื้อหน่วยลงทุนระบุไว้ทั้งหมด บริษัทจัดการจะดำเนินการให้มีการหักบัญชีเงินฝากหรือบัญชีบัตรเครดิตตามเงื่อนไขและข้อกำหนดที่ระบุใน “หนังสือยินยอมให้หักบัญชีเงินฝากหรือบัญชีบัตรเครดิตเพื่อซื้อหน่วยลงทุน และใบคำสั่งซื้อหน่วยลงทุนล่วงหน้า” ทั้งนี้ บริษัทจัดการจะดำเนินการให้มีการหักบัญชีเงินฝากหรือบัญชีบัตรเครดิตตามปกติในงวดถัดไป

อย่างไรก็ตาม ในกรณีที่บัญชีเงินฝากหรือบัญชีบัตรเครดิตของผู้ซื้อที่มีจำนวนเงินไม่เพียงพอที่จะหักออกจากบัญชีเงินฝากหรือบัญชีบัตรเครดิตเป็นจำนวน 3 เดือนติดต่อกัน บริษัทจัดการขอสงวนสิทธิ์ที่จะยกเลิกการใช้บริการซื้อหน่วยลงทุนด้วยวิธีหักบัญชีเงินฝากธนาคารหรือบัญชีบัตรเครดิตสำหรับผู้ซื้อหน่วยลงทุนรายดังกล่าวทันที โดยถือว่าได้รับความยินยอมจากผู้ซื้อหน่วยลงทุนแล้วโดยไม่ต้องแจ้งให้ทราบล่วงหน้า

- การชำระเงินค่าซื้อหน่วยลงทุนโดยวิธีการอื่นๆ

บริษัทจัดการอาจเพิ่มเติมวิธีการชำระเงินค่าซื้อหน่วยลงทุนโดยวิธีการอื่นๆ เพื่อเป็นการอำนวยความสะดวกให้แก่ผู้ถือหน่วยลงทุนในอนาคต เช่น บริการรับชำระค่าสินค้าและบริการ (Bill Payment) หรือวิธีการอื่นใดเพื่อเป็นการอำนวยความสะดวกให้แก่ผู้ถือหน่วยลงทุนในอนาคต

ในกรณีที่บริษัทจัดการจะเริ่มรับชำระเงินค่าซื้อหน่วยลงทุนโดยวิธีการอื่นๆ บริษัทจัดการจะแจ้งให้ผู้ถือหน่วยลงทุนทราบล่วงหน้า โดยจะประกาศทางเว็บไซต์ของบริษัทจัดการ

ในกรณีที่ผู้ซื้อหน่วยลงทุนชำระเงินค่าซื้อหน่วยลงทุนถูกต้องและครบถ้วนเป็นไปตามการรับชำระและการเก็บรักษาเงินค่าซื้อหน่วยลงทุนในข้อ “การรับชำระและการเก็บรักษาเงินค่าซื้อหน่วยลงทุน” แล้วนั้น หากบริษัทจัดการไม่ได้รับใบคำสั่งซื้อหน่วยลงทุนภายในวันทำการขายหน่วยลงทุนจนเป็นผลให้บริษัทจัดการไม่สามารถจัดสรรหน่วยลงทุนได้ บริษัทจัดการจะเก็บรักษาเงินค่าซื้อหน่วยลงทุนไว้ในบัญชีเงินฝากประเภทออมทรัพย์และ/หรือกระแสรายวันในนามของบัญชีซื้อหรือบัญชีกองทุนที่บริษัทจัดการเปิดไว้กับธนาคารพาณิชย์ ซึ่งเป็นบัญชีเดียวกับที่ผู้ซื้อหน่วยลงทุนได้ชำระเงินค่าซื้อหน่วยลงทุนไปจนกว่าบริษัทจัดการจะได้รับใบคำสั่งซื้อหน่วยลงทุนครบถ้วนสมบูรณ์ ทั้งนี้ บริษัทจัดการจะใช้มูลค่าหน่วยลงทุนที่คำนวณได้เมื่อสิ้นวันทำการขายหน่วยลงทุน ณ วันที่ได้รับใบคำสั่งซื้อหน่วยลงทุนเป็นเกณฑ์ในการคำนวณจำนวนหน่วยลงทุนที่ผู้ซื้อจะได้รับการจัดสรรต่อไป ทั้งนี้ สิทธิของผู้ถือหน่วยลงทุนจะเกิดขึ้นหลังจากที่นายทะเบียนได้บันทึกข้อมูลผู้ซื้อหน่วยลงทุนเป็นที่เรียบร้อยแล้ว

การจัดสรรหน่วยลงทุน

บริษัทจัดการจะดำเนินการขายหน่วยลงทุนตามจำนวนทั้งหมดที่มีคำสั่งซื้อหน่วยลงทุนในวันทำการซื้อขายหน่วยลงทุน และเพิ่มจำนวนหน่วยลงทุนที่ขายในวันทำการถัดจากวันทำการซื้อขายหน่วยลงทุน แต่ทั้งนี้ ในกรณีที่บริษัทจัดการไม่สามารถดำเนินการตามกำหนดเวลาดังกล่าวได้ เนื่องจากจำเป็นต้องใช้ระยะเวลาในการคำนวณมูลค่าทรัพย์สินสุทธิ มูลค่าหน่วยลงทุน ราคาขายหน่วยลงทุน หรือราคารับซื้อคืนหน่วยลงทุน ตามที่สมาคมกำหนดโดยได้รับความเห็นชอบจากสำนักงาน ให้บริษัทจัดการเพิ่มจำนวนหน่วยลงทุนที่ขายภายในวันทำการถัดจากวันที่เสร็จสิ้นการคำนวณดังกล่าว เว้นแต่กรณีตาม ข้อ “การไม่ขายหรือไม่รับซื้อคืนหน่วยลงทุนตามคำสั่งที่รับไว้แล้วหรือจะหยุดรับคำสั่งซื้อหรือคำสั่งขายคืนหน่วยลงทุน (suspension of dealings)” โดยบริษัทจัดการจะใช้มูลค่าหน่วยลงทุนของสิ้นวันทำการขายหน่วยลงทุนนั้นเป็นเกณฑ์ ในการคำนวณราคาขายหน่วยลงทุน

ในกรณีที่การสั่งซื้อหน่วยลงทุนมีจำนวนมากกว่าทุนจดทะเบียนของกองทุนรวมตามที่ได้รับอนุมัติจากสำนักงาน คณะกรรมการ ก.ล.ต. บริษัทจัดการขอสงวนสิทธิในการจัดสรรหน่วยลงทุน โดยใช้หลักการสั่งซื้อก่อนได้ก่อนตามวันที่ ได้รับใบคำสั่งซื้อพร้อมเงินค่าซื้อเต็มจำนวน

ในกรณีที่การสั่งซื้อพร้อมกัน บริษัทจัดการจะพิจารณาจัดสรรตามสัดส่วนที่ซื้อเข้ามา ทั้งนี้ บริษัทจัดการขอสงวนสิทธิที่จะจัดสรร หรือไม่จัดสรรหน่วยลงทุนแต่บางส่วนหรือทั้งหมดก็ได้โดยไม่จำเป็นต้องแจ้งให้ทราบล่วงหน้า

การคืนเงินค่าซื้อหน่วยลงทุน

ในกรณีที่ผู้สั่งซื้อหน่วยลงทุนไม่ได้รับการจัดสรรหน่วยลงทุนไม่ว่าทั้งหมดหรือบางส่วน บริษัทจัดการจะดำเนินการคืนเงิน ชำระค่าซื้อหน่วยลงทุนในส่วนที่ไม่ได้รับการจัดสรรให้แก่ผู้ถือหน่วยลงทุนตามวิธีการที่ผู้ถือหน่วยลงทุนได้แจ้งความ ประสงค์ไว้กับบริษัทจัดการ โดยบริษัทจัดการจะคืนเงินค่าซื้อหน่วยลงทุนดังกล่าวภายใน 5 วันทำการนับจากวันที่บริษัทจัดการ ไม่อาจจัดสรรหน่วยลงทุนได้

เอกสารประกอบการขอเปิดบัญชี

ผู้สนใจลงทุนที่ยังไม่เคยเปิดบัญชีกับบริษัทจัดการจะต้องขอเปิดบัญชีก่อนโดยต้องกรอกรายละเอียดในใบคำขอเปิดบัญชี ให้ครบถ้วนชัดเจน พร้อมแนบเอกสารประกอบการเปิดบัญชีตามที่บริษัทจัดการได้กำหนดรายละเอียดไว้ในใบคำขอเปิดบัญชี พร้อมลงนามรับรองสำเนาถูกต้องด้วย

- การรับซื้อคืนหน่วยลงทุน

กรณีรับซื้อคืนหน่วยลงทุนแบบดุลยพินิจของผู้ลงทุน

ท่านสามารถขายคืนหน่วยลงทุนได้โดยระบุเป็นจำนวน ดังนี้

มูลค่าขั้นต่ำของการขายคืน	จำนวนหน่วยลงทุนขั้นต่ำของการส่งขายคืน
ไม่กำหนด	ไม่กำหนด

ผู้ถือหน่วยลงทุนที่ต้องการขายคืนหน่วยลงทุนสามารถติดต่อขอรับใบคำสั่งขายคืนและขายคืนหน่วยลงทุนได้ตามช่องทางที่บริษัทจัดการกำหนดได้ทุกวันทำการซื้อขายหน่วยลงทุน ตั้งแต่เวลาเริ่มเปิดทำการถึงเวลา 14.00 น.

บริษัทจัดการกำหนดให้วันทำการซื้อขายหน่วยลงทุนเป็นวันทำการตามปกติของบริษัทจัดการ และ/หรือวันทำการของกองทุนรวมในต่างประเทศที่กองทุนลงทุนไว้และ/หรือวันทำการของตลาดหลักทรัพย์ของประเทศที่กองทุนหลักจดทะเบียน และเป็นวันทำการที่สามารถทำการชำระราคาและส่งมอบหลักทรัพย์และ/หรือวันทำการของตัวแทนขายกองทุนรวมต่างประเทศดังกล่าว และ/หรือวันทำการที่บริษัทจัดการไม่ได้รับผลกระทบจากการรับชำระค่าซื้อขายหน่วยลงทุนจากกองทุนหลัก และ/หรือตามที่บริษัทจัดการจะประกาศกำหนดเพิ่มเติม

ทั้งนี้ บริษัทจัดการจะประกาศวันทำการซื้อขายหน่วยลงทุนให้ทราบล่วงหน้าผ่านการประกาศทางเว็บไซต์ของบริษัทจัดการ

ทั้งนี้ บริษัทจัดการอาจจะเปลี่ยนแปลงวันเวลาซื้อขาย สับเปลี่ยนหน่วยลงทุน ตามที่บริษัทจัดการเห็นสมควร โดยจะคำนึงถึงประโยชน์ของผู้ถือหน่วยลงทุนเป็นสำคัญ ทั้งนี้ บริษัทจัดการจะแจ้งให้ผู้ถือหน่วยลงทุนทราบล่วงหน้าทางเว็บไซต์ของบริษัทจัดการ

ผู้ถือหน่วยลงทุนสามารถขายคืนหน่วยลงทุน โดยผ่านช่องทางต่าง ๆ ดังนี้

- บริษัทจัดการ
บริษัทหลักทรัพย์จัดการกองทุน ยูโอบี (ประเทศไทย) จำกัด
โทรศัพท์ 0-2786-2222 โทรสาร 0-2786-2377
- ผู้สนับสนุนการขายหรือรับซื้อคืน (ถ้ามี)

วิธีการรับซื้อคืนหน่วยลงทุน

- การรับซื้อคืนหน่วยลงทุนแบบอัตโนมัติ

กองทุนเปิด บริลเลียนท์ พลัส ฟันด์ จะพิจารณารับซื้อคืนหน่วยลงทุนอัตโนมัติให้แก่ผู้ถือหน่วยลงทุน ไม่เกินปีละ 12 ครั้ง ตามดุลยพินิจของบริษัทจัดการ โดยพิจารณาจากการจ่ายผลตอบแทนของตราสารที่กองทุนไปลงทุน หรือจากกำไรสุทธิ และ/หรือกำไรสะสมของกองทุน และ/หรือดอกเบี้ยค้างรับที่ได้รับจากการลงทุน และ/หรือกระแสเงินสด (cash flow) ทั้งนี้ บริษัทจัดการจะประกาศวันรับซื้อคืนหน่วยลงทุนอัตโนมัติให้ผู้ถือหน่วยลงทุนทราบล่วงหน้าทางเว็บไซต์ของบริษัทจัดการ

หลักเกณฑ์การรับซื้อคืนหน่วยลงทุนแบบอัตโนมัติ

1. บริษัทจัดการจะดำเนินการรับซื้อคืนหน่วยลงทุนโดยอัตโนมัติให้แก่ผู้ถือหน่วยลงทุนไม่เกินปีละ 12 ครั้ง โดยถือว่า "ได้รับความเห็นชอบจากผู้ถือหน่วยลงทุนให้ส่งขายคืนหน่วยลงทุนและมอบหมายให้บริษัทจัดการดำเนินการรับซื้อคืนหน่วยลงทุนโดยอัตโนมัติดังกล่าว ทั้งนี้ การรับซื้อคืนหน่วยลงทุนโดยอัตโนมัติดังกล่าวจะทำให้จำนวนหน่วยลงทุนของผู้ถือหน่วยลงทุนแต่ละรายลดลง
2. บริษัทจัดการจะดำเนินการรับซื้อคืนหน่วยลงทุนอัตโนมัติให้ผู้ถือหน่วยลงทุนที่มีรายชื่ออยู่ตามหลักฐานที่ปรากฏในทะเบียนผู้ถือหน่วยลงทุน ให้ผู้ถือหน่วยลงทุนตามสัดส่วนจำนวนหน่วยลงทุนของผู้ถือหน่วยลงทุนถือต่อจำนวนหน่วยลงทุนที่จำหน่ายได้แล้วทั้งหมด โดยบริษัทจัดการจะหักมูลค่าหน่วยลงทุนที่คำนวณได้เมื่อสิ้นวันทำการรับซื้อคืนหน่วยลงทุนอัตโนมัติ เป็นเกณฑ์ในการคำนวณราคาซื้อคืนหน่วยลงทุน
ทั้งนี้ ผู้ถือหน่วยลงทุนอาจไม่ได้รับเงินตามมูลค่าหน่วยลงทุนอันเนื่องมาจากมูลค่าหน่วยลงทุนนั้นอาจจะต้องถูกหักด้วยค่าใช้จ่ายที่เกิดขึ้น เช่น ค่าใช้จ่ายอื่นใดที่เกิดขึ้นจริงจากการดำเนินงานดังกล่าว เป็นต้น โดยบริษัทจัดการจะนำเงินค่ารับซื้อคืนหน่วยลงทุนอัตโนมัติดังกล่าว เข้าบัญชีเงินฝากของผู้ถือหน่วยลงทุนตามผู้ถือหน่วยลงทุนได้ แจ้งความประสงค์ไว้ภายใน 5 วันทำการนับถัดจากวันที่คำนวณมูลค่าทรัพย์สินสุทธิ มูลค่าหน่วยลงทุน และราคาหน่วยลงทุนของวันทำการรับซื้อคืนหน่วยลงทุนอัตโนมัติ เว้นแต่กรณีตามข้อ "การเลื่อนกำหนดการชำระเงินค่าขายคืนหน่วยลงทุนคืนแก่ผู้ถือหน่วยลงทุน" โดยการโอนเงินเข้าบัญชีเงินฝากของผู้ถือหน่วยลงทุน หรือวิธีการอื่นใดอันจะเป็นการอำนวยความสะดวกให้แก่ผู้ถือหน่วยลงทุนในอนาคต เช่น e-wallet หรือ prompt pay เป็นต้น หรือจ่ายเป็นเช็คขีดคร่อมสั่งจ่ายเฉพาะระบุชื่อผู้ถือหน่วยลงทุน และจัดส่งทางไปรษณีย์หรือนำส่งโดยผู้สนับสนุนการขายหรือรับซื้อคืนตามผู้ถือหน่วยลงทุนแจ้งความประสงค์ไว้
3. บริษัทจัดการขอสงวนสิทธิในการดำเนินการรับซื้อคืนหน่วยลงทุนอัตโนมัติให้ผู้ถือหน่วยลงทุนที่มีรายชื่ออยู่ตามหลักฐานที่ปรากฏอยู่ในทะเบียนผู้ถือหน่วยลงทุนโดยขึ้นอยู่กับดุลยพินิจของบริษัทจัดการ
4. บริษัทจัดการขอสงวนสิทธิที่จะหยุดรับคำสั่งขายคืนหน่วยลงทุนและสับเปลี่ยนหน่วยลงทุนออกในช่วงที่มีการรับซื้อคืนหน่วยลงทุนอัตโนมัติ

• กรณีรับซื้อคืนหน่วยลงทุนแบบดุลยพินิจของผู้ลงทุน

- (1) ผู้ถือหน่วยลงทุนสามารถติดต่อขอรับใบคำสั่งขายคืนและขายคืนหน่วยลงทุนได้ที่บริษัทจัดการหรือผู้สนับสนุนการขายหรือรับซื้อคืน (ถ้ามี)
- (2) ผู้ถือหน่วยลงทุนหรือผู้ขายคืน จะต้องกรอกรายละเอียดในใบคำสั่งขายคืนให้ครบถ้วนชัดเจนพร้อมทั้งยื่นเอกสารที่เกี่ยวข้องตามที่บริษัทจัดการกำหนด มายังบริษัทจัดการ หรือผู้สนับสนุนการขายหรือรับซื้อคืน (ถ้ามี)

ในการขายคืนหน่วยลงทุน ผู้ถือหน่วยลงทุนสามารถเลือกระบุรายละเอียดการขายคืนหน่วยลงทุนเป็นจำนวนหน่วยลงทุนที่ต้องการขายคืน หรือจะระบุเป็นจำนวนเงินที่ต้องการได้รับจากการขายคืน ตามจำนวนที่ระบุไว้

ทั้งนี้ จำนวนเงินดังกล่าวได้รวมค่าธรรมเนียมการรับซื้อคืนหน่วยลงทุนเรียบร้อยแล้ว (ถ้ามี) ในกรณีที่ผู้ถือหน่วยลงทุนระบุจำนวนหน่วยลงทุนที่จะขายคืนในใบคำสั่งขายคืนมากกว่าจำนวนหน่วยลงทุนที่ปรากฏอยู่ในรายการที่บันทึกโดยนายทะเบียนหน่วยลงทุน หรือระบุจำนวนเงินที่ต้องการได้รับจากการขายคืนหน่วยลงทุนมากกว่ามูลค่าหน่วยลงทุนหักด้วยค่าธรรมเนียมการรับซื้อคืนหน่วยลงทุน (ถ้ามี) ซึ่งคำนวณจากจำนวนหน่วยลงทุนทั้งหมดที่ปรากฏอยู่ในรายการที่บันทึกโดยนายทะเบียนหน่วยลงทุนนั้น บริษัทจัดการจะถือว่าผู้ขายคืนประสงค์จะขายคืนหน่วยลงทุนทั้งหมดเท่าที่ปรากฏอยู่ในรายการที่บันทึกโดยนายทะเบียนหน่วยลงทุนนั้น

(3) บริษัทจัดการ หรือผู้สนับสนุนการขายหรือรับซื้อคืน (ถ้ามี) จะดำเนินการรับคำสั่งขายคืนหน่วยลงทุนตามจำนวนทั้งหมดที่มีคำสั่งขายคืนหน่วยลงทุนในวันทำการรับซื้อคืนหน่วยลงทุนที่กำหนดไว้ในโครงการ เว้นแต่กรณีตามข้อ “การไม่ขายหรือไม่รับซื้อคืนหน่วยลงทุนตามคำสั่งที่รับไว้แล้วหรือจะหยุดรับคำสั่งซื้อหรือขายคืนหน่วยลงทุน (suspension of dealings)” และ/หรือ การหยุดขายหรือรับซื้อคืนหน่วยลงทุนตามที่คณะกรรมการ ก.ล.ต. หรือสำนักงานคณะกรรมการ ก.ล.ต. ประกาศกำหนด

(4) บริษัทจัดการจะดำเนินการรับซื้อคืนหน่วยลงทุนตามจำนวนทั้งหมดที่มีคำสั่งขายคืนหน่วยลงทุนในวันทำการรับซื้อคืนหน่วยลงทุน และยกเลิกจำนวนหน่วยลงทุนที่รับซื้อคืนในวันทำการถัดจากวันทำการซื้อขายหน่วยลงทุนดังกล่าว ทั้งนี้ ในกรณีที่บริษัทจัดการไม่สามารถดำเนินการตามกำหนดเวลาดังกล่าวได้ เนื่องจากจำเป็นต้องใช้ระยะเวลาในการคำนวณมูลค่าทรัพย์สินสุทธิ มูลค่าหน่วยลงทุน ราคาขายหน่วยลงทุน หรือราคารับซื้อคืนหน่วยลงทุน ตามที่สมาคมกำหนด โดยได้รับความเห็นชอบจากสำนักงาน ให้บริษัทจัดการยกเลิกจำนวนที่รับซื้อคืนภายในวันทำการถัดจากวันที่เสร็จสิ้นการคำนวณดังกล่าว เว้นแต่กรณีตามข้อ “การไม่ขายหรือไม่รับซื้อคืนหน่วยลงทุนตามคำสั่งที่รับไว้แล้วหรือจะหยุดรับคำสั่งซื้อหรือขายคืนหน่วยลงทุน (suspension of dealings)” โดยบริษัทจัดการจะใช้มูลค่าหน่วยลงทุนของสิ้นวันทำการรับซื้อคืนหน่วยลงทุนนั้นเป็นเกณฑ์ ในการคำนวณราคาขายคืนหน่วยลงทุน

(5) บริษัทจัดการจะดำเนินการชำระเงินให้แก่ผู้ขายคืนหน่วยลงทุนภายใน 5 วันทำการถัดจากวันคำนวณมูลค่าทรัพย์สินสุทธิ มูลค่าหน่วยลงทุนและราคาหน่วยลงทุนของวันทำการรับซื้อคืนหน่วยลงทุน เว้นแต่กรณีตามข้อ “การเลื่อนกำหนดการชำระเงินค่าขายคืนหน่วยลงทุนคืนแก่ผู้ถือหน่วยลงทุน”

(6) นายทะเบียนจะทำการตรวจสอบรายการทั้งหมดกับสมุดทะเบียนผู้ถือหน่วยลงทุน และหากถูกต้องก็จะยกเลิกหน่วยลงทุนที่ผู้ถือหน่วยลงทุนส่งขายคืนพร้อมทั้งออกหนังสือรับรองสิทธิในหน่วยลงทุนใบเสร็จรับเงินและใบกำกับภาษีสำหรับค่าธรรมเนียมการรับซื้อคืนหน่วยลงทุน (ถ้ามี) และส่งให้ผู้ขายคืนแต่ละรายภายใน 5 วันทำการนับแต่วันถัดจากวันคำนวณมูลค่าทรัพย์สินสุทธิ มูลค่าหน่วยลงทุนและราคาหน่วยลงทุนของวันทำการรับซื้อคืนหน่วยลงทุน

(7) คำสั่งขายคืนหน่วยลงทุนจะสมบูรณ์ต่อเมื่อบริษัทจัดการ และ/หรือผู้สนับสนุนการขายหรือรับซื้อคืน (ถ้ามี) ได้รับคำสั่งขายคืนหน่วยลงทุนและได้ทำรายการรับซื้อคืนหน่วยลงทุนแล้ว ผู้ถือหน่วยลงทุนไม่สามารถยกเลิกคำสั่งขายคืนหน่วยลงทุนได้ เว้นแต่ได้รับความเห็นชอบจากบริษัทจัดการ

- INTERNET (ถ้ามี)

ผู้ถือหน่วยลงทุนสามารถขายคืนหน่วยลงทุนผ่านระบบอินเทอร์เน็ตได้ ทั้งนี้ ต้องเป็นไปตามหลักเกณฑ์ เงื่อนไข และวิธีการที่บริษัทจัดการกำหนด

- Mobile Application (ถ้ามี)

ผู้ถือหน่วยลงทุนสามารถขายคืนหน่วยลงทุนผ่าน Mobile Application ได้ ทั้งนี้ ต้องเป็นไปตามหลักเกณฑ์ เงื่อนไข และวิธีการที่บริษัทจัดการกำหนด

- บริการผ่านเจ้าหน้าที่ทางโทรศัพท์ (Mutual fund by phone) (ถ้ามี)

ผู้ถือหน่วยลงทุนสามารถขายคืนหน่วยลงทุนผ่านบริการเจ้าหน้าที่ทางโทรศัพท์ (Mutual fund by phone) ได้ ทั้งนี้ ต้องเป็นไปตามหลักเกณฑ์ เงื่อนไข และวิธีการที่บริษัทจัดการกำหนด

- **การส่งขายคืนหน่วยลงทุนผ่านการบริการธุรกรรมทางอิเล็กทรอนิกส์อื่น ๆ**

บริษัทจัดการอาจนำเสนอวิธีการรับซื้อคืนหน่วยลงทุนผ่านทางสื่ออิเล็กทรอนิกส์อื่น ๆ เพื่อเป็นการอำนวยความสะดวกให้แก่ผู้ถือหน่วยลงทุนในอนาคต โดยถือว่าได้รับความเห็นชอบจากผู้ถือหน่วยลงทุนแล้ว

ในกรณีที่บริษัทจัดการจะเริ่มรับคำสั่งขายคืนหน่วยลงทุนผ่านการบริการธุรกรรมทางอิเล็กทรอนิกส์อื่น ๆ บริษัทจัดการจะแจ้งให้ผู้ถือหน่วยลงทุนทราบล่วงหน้าทางเว็บไซต์ของบริษัทจัดการ

การชำระเงินค่ารับซื้อคืนหน่วยลงทุน

กรณีรับซื้อคืนหน่วยลงทุนแบบอัตโนมัติ และกรณีรับซื้อคืนหน่วยลงทุนแบบดุลยพินิจของผู้ลงทุน

(1) บริษัทจัดการจะดำเนินการหรือมอบหมายให้ผู้สนับสนุนการขายหรือรับซื้อคืน (ถ้ามี) ชำระเงินค่าขายคืนหน่วยลงทุนภายใน 5 วันทำการถัดจากวันคำนวณมูลค่าทรัพย์สินสุทธิ มูลค่าหน่วยลงทุนและราคาหน่วยลงทุนของวันทำการรับซื้อคืนหน่วยลงทุน โดยการโอนเงินเข้าบัญชี เงินฝากของผู้ถือหน่วยลงทุนลงทุน หรือวิธีการอื่นใดอันจะเป็นการอำนวยความสะดวกให้แก่ผู้ถือหน่วยลงทุนในอนาคต เช่น e-wallet หรือ prompt pay เป็นต้น หรือจ่ายเป็นเช็คขีดคร่อมส่งจ่ายเฉพาะระบุชื่อผู้ถือหน่วยลงทุน และจัดส่งทางไปรษณีย์หรือนำส่งโดยผู้สนับสนุนการขายหรือรับซื้อคืน (ถ้ามี) ทั้งนี้ ตามที่ผู้ถือหน่วยลงทุนได้แจ้งความประสงค์ไว้

ทั้งนี้ สิทธิของผู้ถือหน่วยลงทุนในการขายคืนหน่วยลงทุนจะเกิดขึ้นหลังจากที่นายทะเบียนหน่วยลงทุนได้บันทึกข้อมูลการสั่งซื้อ/ขายหน่วยลงทุนของผู้ถือหน่วยลงทุนแล้วเท่านั้น

(2) ในกรณีที่เป็นการโอนเงินเข้าบัญชีเงินฝากที่ธนาคารพาณิชย์นอกเขตกรุงเทพมหานครและปริมณฑล หรือในต่างประเทศ ผู้ถือหน่วยลงทุนอาจต้องรับภาระค่าใช้จ่ายในการโอนเงินจากการดำเนินการดังกล่าวเอง

(3) บริษัทจัดการจะยกเลิกจำนวนหน่วยลงทุนที่รับซื้อคืน ภายในวันทำการถัดจากวันที่มีการคำนวณมูลค่าทรัพย์สินสุทธิของวันทำการซื้อขายหน่วยลงทุน โดยจะใช้มูลค่าหน่วยลงทุนของสิ้นวันทำการรับซื้อคืนหน่วยลงทุน เป็นเกณฑ์ในการคำนวณราคาซื้อคืนหน่วยลงทุน

ทั้งนี้ ในกรณีที่เหตุการณทำให้ไม่สามารถโอนเงินเข้าบัญชีเงินฝากของผู้ถือหน่วยลงทุนตามที่แจ้งไว้ได้ เช่น บัญชีเงินฝากเป็นบัญชีนอกเขตเรียกเก็บเช็คกรุงเทพ และธนาคารปลายทางไม่รับการฝากเช็คเข้าบัญชี หรือบัญชีของผู้ถือหน่วยลงทุนถูกระงับการให้บริการ หรือกรณีอื่นๆ บริษัทจัดการอาจดำเนินการจัดส่งเช็คขีดคร่อมส่งจ่ายเฉพาะระบุชื่อผู้ถือหน่วยลงทุน และจัดส่งทางไปรษณีย์หรือนำส่งโดยผู้สนับสนุนการขายหรือรับซื้อคืน

รายละเอียดการรับซื้อคืนหน่วยลงทุนเพิ่มเติม

บริษัทของสงวนสิทธิที่จะเปลี่ยนแปลง แก้ไข ขยาย หรือลดระยะเวลาการส่งคำสั่งขายคืนหน่วยลงทุนล่วงหน้าเป็นการชั่วคราวหรือถาวรได้ ทั้งนี้ บริษัทจัดการจะประกาศให้ผู้ถือหน่วยลงทุนทราบล่วงหน้าไม่น้อยกว่า 3 วันทำการก่อนวันรับซื้อคืนหน่วยลงทุน โดยจะประกาศทางเว็บไซต์ของบริษัทจัดการ

เงื่อนไขการรับซื้อคืนหน่วยลงทุน

1. บริษัทจัดการจะถือว่าผู้ถือหน่วยลงทุนได้ทำการศึกษา และยินดีจะปฏิบัติตามเงื่อนไขต่างๆ ตามที่ระบุไว้ในโครงการ และ/หรือหนังสือชี้ชวน
2. ในการขายคืนหน่วยลงทุนนั้น ผู้ถือหน่วยลงทุนจะต้องแสดงเอกสารหลักฐานให้กับบริษัทจัดการ หรือตอบคำถาม ข้อมูลส่วนบุคคลกรณีทำรายการทางโทรศัพท์ หรือเอกสารหรือวิธีการอื่นใด เมื่อได้รับการร้องขอจากบริษัทจัดการหรือผู้สนับสนุนการขายหรือรับซื้อคืนหรือสาขาของผู้สนับสนุนการขายหรือรับซื้อคืน ทั้งนี้ เพื่อประโยชน์ในการยืนยันตัวตนของผู้ถือหน่วยลงทุน
3. ผู้ถือหน่วยลงทุนที่ยื่นแสดงความจำนงในการขายคืนหน่วยลงทุน และ/หรือส่งคำสั่งขายคืนหน่วยลงทุน จะทำการยกเลิกหรือเปลี่ยนแปลงไม่ได้ ทั้งนี้ เว้นแต่จะได้รับความเห็นชอบจากบริษัทจัดการเป็นกรณีพิเศษ
4. ในกรณีที่ผู้ถือหน่วยลงทุนระบุจำนวนหน่วยลงทุนและ/หรือจำนวนเงินที่ต้องการขายคืนในใบคำสั่งขายคืนหน่วยลงทุนมากกว่าจำนวนหน่วยลงทุนและ/หรือจำนวนเงินที่ปรากฏในการบันทึกโดยนายทะเบียนหน่วยลงทุนบริษัทจัดการจะถือว่าผู้ถือหน่วยลงทุนประสงค์จะขายคืนหน่วยลงทุนทั้งหมดเท่าที่ปรากฏตามที่บันทึกโดยนายทะเบียนหน่วยลงทุนนั้น
5. เอกสารใบบันทึกการขายที่ออกจากเครื่องโทรสารของผู้ส่งขายคืนสามารถใช้เป็นเอกสารประกอบการทำรายการได้เท่านั้น บริษัทจัดการจะพิจารณาจากหลักฐานที่ปรากฏอยู่กับบริษัทจัดการเป็นหลักฐานการทำรายการที่สมบูรณ์และอ้างอิงได้
6. กรณีเปลี่ยนแปลงวัน เวลา วิธีการ หรือหยุดรับคำสั่งขายคืนหน่วยลงทุน และ/หรือปรับปรุงแก้ไขเพิ่มเติมการรับซื้อคืนหน่วยลงทุน

บริษัทจัดการอาจทำการขยายระยะเวลาในการขายคืนหน่วยลงทุน และ/หรือระยะเวลาการส่งคำสั่งล่วงหน้าต่างไปจากเดิม เช่น หากผู้สนับสนุนการขายหรือรับซื้อคืนที่บริษัทจัดการแต่งตั้งได้ทำการขยาย หรือลดระยะเวลาในการทำการให้แตกต่างไปจากวัน เวลาทำการตามปกติของธนาคารพาณิชย์ไทย หรือหากธนาคารพาณิชย์ได้ทำการขยาย หรือลดระยะเวลาในการทำการให้แตกต่างไปจากวัน เวลาทำการตามปกติ หรือหากมีการปรับปรุง/เปลี่ยนแปลงระบบการโอนเงินระหว่างประเทศ เป็นต้น โดยบริษัทจัดการจะเปิดเผยข้อมูลและแจ้งให้ผู้ลงทุนทราบล่วงหน้าผ่านการลงประกาศในเว็บไซต์ของบริษัทจัดการ ภายในเวลาที่ผู้ลงทุนสามารถใช้ประโยชน์จากข้อมูลได้

7. ผู้ถือหน่วยลงทุนที่มีใบหน่วยลงทุนที่นายทะเบียนหน่วยลงทุนหรือบริษัทจัดการได้ออกไว้ให้ หากจะขายคืนหน่วยลงทุนจำนวนดังกล่าวจะต้องนำใบหน่วยลงทุนมาส่งมอบคืนแก่บริษัทจัดการเพื่อให้นายทะเบียนหน่วยลงทุนทำการโอนหน่วยลงทุนนั้นเข้าระบบไร้ใบหน่วยลงทุน (Scripless) ก่อน จึงจะขายคืนหน่วยลงทุนดังกล่าวได้
8. กรณีปฏิเสธ/ชะลอการส่งขายคืนหน่วยลงทุน
บริษัทจัดการอาจจะปฏิเสธ และ/หรือชะลอการส่งขายคืนหน่วยลงทุน ในกรณีใดกรณีหนึ่งดังต่อไปนี้
 - (1) กรณีที่เอกสารหลักฐานการส่งขายคืนหน่วยลงทุนไม่ครบถ้วน
 - (2) กรณีที่ผู้ถือหน่วยลงทุนที่ทำการขายคืนหน่วยลงทุนยังมีได้นำส่งเอกสารหลักฐานต่างๆ ที่ใช้เปิดบัญชีจนครบถ้วน ผู้ถือหน่วยลงทุนรายที่ประสงค์จะขายคืนหน่วยลงทุนจะต้องนำส่งเอกสารหลักฐานต่างๆ จนครบถ้วนก่อนจึงจะทำการขายคืนหน่วยลงทุนได้
 - (3) กรณีที่ผู้ถือหน่วยลงทุนมีการเปลี่ยนแปลงข้อมูลหรือข้อเท็จจริงใดๆ และยังมีได้ทำการแจ้งการเปลี่ยนแปลง และ/หรือนำส่งเอกสารหลักฐานการเปลี่ยนแปลงต่างๆ ให้บริษัทจัดการ และ/หรือผู้สนับสนุนการขายหรือรับซื้อคืน
 - (4) กรณีที่มีคำสั่งจากหน่วยงานที่มีอำนาจตามกฎหมาย มีคำสั่งให้ปฏิเสธ / ชะลอ / ระงับ การส่งขายคืนหน่วยลงทุน

เงื่อนไขอื่น :

บริษัทจัดการขอสงวนสิทธิที่จะปรับปรุง แก้ไข และ/หรือเพิ่มเติมข้อ “การรับซื้อคืนหน่วยลงทุน” ตามหลักเกณฑ์และเงื่อนไขที่บริษัทจัดการกำหนด และเป็นไปตามหลักเกณฑ์ของสำนักงานคณะกรรมการ ก.ล.ต. โดยบริษัทจัดการจะแจ้งให้ผู้ลงทุนทราบล่วงหน้าไม่น้อยกว่า 3 วันทำการก่อนวันเริ่มให้บริการ โดยจะแจ้งให้ทราบทางเว็บไซต์ของบริษัทจัดการ ทั้งนี้ การปรับปรุงแก้ไข ดังกล่าวข้างต้นจะเป็นไปเพื่อประโยชน์โดยรวมของกองทุนและผู้ถือหน่วยลงทุน

นอกเหนือจากการสงวนสิทธิในข้อ “การรับซื้อคืนหน่วยลงทุน” ดังกล่าวข้างต้น บริษัทจัดการขอสงวนสิทธิที่จะปรับปรุงแก้ไข เรื่องอื่นใดที่เกี่ยวข้อง ซึ่งจะเป็นไปตามหลักเกณฑ์และเงื่อนไขที่บริษัทจัดการกำหนด โดยการปรับปรุงแก้ไข ดังกล่าวข้างต้นจะเป็นไปเพื่อประโยชน์โดยรวมของกองทุนและผู้ถือหน่วยลงทุน และเป็นไปตามหลักเกณฑ์ของสำนักงานคณะกรรมการ ก.ล.ต. โดยบริษัทจัดการจะแจ้งให้ผู้ลงทุนทราบล่วงหน้าไม่น้อยกว่า 30 วันก่อนมีการปรับเปลี่ยน อย่างไรก็ตามหากเป็นกรณีไม่ทราบล่วงหน้า อาทิเช่น มีการประกาศให้เป็นวันหยุดทำการของบริษัทจัดการเป็นกรณีพิเศษ เกิดการเปลี่ยนแปลงทางเศรษฐกิจ หรือเกิดการเปลี่ยนแปลงทางการเมือง หรือสถานการณ์การลงทุนไม่เหมาะสม เป็นต้น บริษัทจัดการจะประกาศให้ผู้ถือหน่วยลงทุนทราบโดยเร็วที่สุด ผ่านทางเว็บไซต์ของบริษัทจัดการ

การสืบเปลี่ยนหน่วยลงทุน

ผู้ถือหน่วยลงทุนสามารถสืบเปลี่ยนการถือหน่วยลงทุนจากกองทุนตลาดเงิน และ/หรือกองทุนอื่นใด (“กองทุนเปิดต้นทาง”) ตามที่บริษัทจัดการเปิดให้บริการสืบเปลี่ยนหน่วยลงทุนมาเข้ากองทุนเปิด บริลเลียนท์ พลัส ฟันด์ (“กองทุนเปิดปลายทาง”) ได้

ทั้งนี้ ในกรณีที่บริษัทจัดการจะเริ่มเปิดให้ทำการสั่งซื้อหน่วยลงทุนโดยการสืบเปลี่ยนหน่วยลงทุนจากกองทุนตลาดเงิน และ/หรือกองทุนอื่นใดตามที่บริษัทจัดการเปิดให้บริการสืบเปลี่ยนหน่วยลงทุนมาเข้ากองทุนเปิด บริลเลียนท์ พลัส ฟันด์ นั้น บริษัทจัดการจะแจ้งให้ผู้ถือหน่วยลงทุนทราบล่วงหน้า โดยจะประกาศในเว็บไซต์ของบริษัทจัดการ

เงื่อนไขในการสืบเปลี่ยนการถือหน่วยลงทุน

การสืบเปลี่ยนการถือหน่วยลงทุนดังกล่าว หมายถึง การขายคืนหน่วยลงทุนของกองทุนเปิดหนึ่ง (“กองทุนเปิดต้นทาง”) เพื่อซื้อหน่วยลงทุนของกองทุนเปิดอีกกองทุนหนึ่ง (“กองทุนเปิดปลายทาง”) ตามเงื่อนไขที่ระบุไว้ในโครงการจัดการ โดยบริษัทจัดการจะดำเนินการนำเงินค่าขายคืนหน่วยลงทุน ซึ่งได้หักค่าธรรมเนียมการสืบเปลี่ยนหน่วยลงทุนจากกองทุนเปิดต้นทาง (ถ้ามี) เพื่อนำไปชำระค่าซื้อหน่วยลงทุนของกองทุนเปิดปลายทาง

ทั้งนี้ บริษัทจัดการอาจหยุดรับคำสั่งสืบเปลี่ยนหน่วยลงทุนออกไปยังกองทุนอื่นในช่วงที่มีการรับซื้อคืนหน่วยลงทุนแบบอัตโนมัติ

ทั้งนี้ ในการทำการขายการสืบเปลี่ยนหน่วยลงทุนใดๆ ผู้ถือหน่วยลงทุนสามารถทำการสืบเปลี่ยนได้เฉพาะกรณีเป็นการทำการขายการภายใต้ผู้ถือหน่วยลงทุนบุคคลเดียวภายใต้หมายเลขผู้ถือหน่วยลงทุนเดียวกันเท่านั้น บริษัทจัดการไม่อนุญาตให้มีการสืบเปลี่ยนหน่วยลงทุนข้ามหมายเลขผู้ถือหน่วยลงทุน เว้นแต่จะได้รับพิจารณาจากบริษัทจัดการเป็นรายกรณี

ในการทำการขายการสืบเปลี่ยนหน่วยลงทุนใดๆ ของผู้ถือหน่วยลงทุนที่ทำการเปิดบัญชีกองทุนผ่านตัวแทนขายของบริษัทจัดการนั้น อาจมีกรณีที่ไม่สามารถทำการขายการสืบเปลี่ยนได้ ทั้งนี้ ขึ้นอยู่กับระบบงานของตัวแทนที่ทำการเปิดบัญชีของผู้ถือหน่วยลงทุนเป็นสำคัญ

อนึ่ง บริษัทจัดการอาจพิจารณาเปลี่ยนแปลงเพิ่มเติมให้มีการสืบเปลี่ยนหน่วยลงทุนไปมาระหว่าง “กองทุนเปิด บริลเลียนท์ พลัส ฟันด์” กับกองทุนเปิดอื่นๆ ภายใต้การบริหารของบริษัทจัดการนอกเหนือจากกองทุนเปิดที่กำหนดข้างต้นได้ โดยขึ้นอยู่กับดุลยพินิจ

ของบริษัทจัดการ ทั้งนี้ การสืบเปลี่ยนการถือหน่วยลงทุนระหว่างกองทุนเปิดต้นทาง และกองทุนเปิดปลายทางดังกล่าว จะต้องเป็นไปตามเงื่อนไขที่ระบุไว้ในโครงการจัดการ และ/หรือหนังสือชี้ชวนของกองทุนเปิดต้นทาง และกองทุนเปิดปลายทาง

ทั้งนี้ บริษัทจัดการอาจจะหยุดรับคำสั่งสืบเปลี่ยนการถือหน่วยลงทุนเป็นการชั่วคราว หรือถาวรก็ได้ในกรณีที่บริษัทจัดการเห็นว่าการหยุดรับคำสั่งสืบเปลี่ยนดังกล่าวจะเป็นประโยชน์สูงสุด หรือมีผลกระทบต่อกองทุนเปิดและผู้ถือหน่วยลงทุน โดยบริษัทจัดการจะประกาศในเว็บไซต์ของบริษัทจัดการ

อนึ่ง ผู้ถือหน่วยลงทุนไม่สามารถสืบเปลี่ยนหน่วยลงทุนระหว่างชนิดหน่วยลงทุนได้

วันและเวลาในการสืบเปลี่ยนการถือหน่วยลงทุน

ผู้ถือหน่วยลงทุนสามารถทำการสืบเปลี่ยนหน่วยลงทุนได้ โดยวันและเวลาในการส่งคำสั่งสืบเปลี่ยนหน่วยลงทุนให้เป็นวันและเวลาเดียวกันกับการส่งคำสั่งซื้อหรือคำสั่งขายคืนหน่วยลงทุน ตามที่ระบุไว้ในโครงการ และ/หรือหนังสือชี้ชวนของทั้งกองทุนเปิดต้นทาง และกองทุนเปิดปลายทาง และ/หรือเงื่อนไข หรือหลักเกณฑ์ที่บริษัทจัดการกำหนด

ทั้งนี้ บริษัทจัดการขอสงวนสิทธิที่จะเปลี่ยนแปลงวันและเวลาในการสืบเปลี่ยนการถือหน่วยลงทุนเพื่อประโยชน์สูงสุดของผู้ถือหน่วยลงทุน โดยบริษัทจัดการจะแจ้งให้ผู้ถือหน่วยลงทุนทราบก่อนล่วงหน้า ผ่านการประกาศทางเว็บไซต์ของบริษัทจัดการ

ราคาขายและราคารับซื้อคืน กรณีสืบเปลี่ยนการถือหน่วยลงทุน

ในการสืบเปลี่ยนการถือหน่วยลงทุน มูลค่าหน่วยลงทุนที่ใช้เป็นเกณฑ์ในการคำนวณเมื่อสิ้นวันทำการสืบเปลี่ยนจะกำหนดราคาขายและราคารับซื้อคืนดังนี้

(1) กรณีเป็นกองทุนเปิดต้นทาง การกำหนดราคารับซื้อคืนหน่วยลงทุนจะใช้มูลค่าหน่วยลงทุนของวันทำการสืบเปลี่ยนการถือหน่วยลงทุน หักด้วยค่าธรรมเนียม (ถ้ามี)

(2) กรณีเป็นกองทุนเปิดปลายทาง การคำนวณราคาสืบเปลี่ยนหน่วยลงทุนจะใช้มูลค่าหน่วยลงทุนที่คำนวณได้ ณ วันทำการซื้อขายหน่วยลงทุนก่อนหน้าวันที่บริษัทจัดการถือว่าได้รับเงินจากกองทุนเปิดต้นทาง บวกด้วยค่าธรรมเนียม (ถ้ามี)

ทั้งนี้ มูลค่าหน่วยลงทุนที่ใช้คำนวณราคาขายและราคารับซื้อคืนในการสืบเปลี่ยนการถือหน่วยลงทุนข้างต้นจะต้องได้รับการรับรองจากผู้ดูแลผลประโยชน์แล้ว

ค่าธรรมเนียมในการสืบเปลี่ยนการถือหน่วยลงทุน

ผู้ถือหน่วยลงทุนจะเสียค่าธรรมเนียมในการสืบเปลี่ยนการถือหน่วยลงทุนตามที่ได้ระบุไว้ในข้อ “ค่าธรรมเนียมที่เรียกเก็บจากผู้สั่งซื้อหรือผู้ถือหน่วยลงทุน”

วิธีการสืบเปลี่ยนการถือหน่วยลงทุน

บริษัทจัดการจะดำเนินการสืบเปลี่ยนการถือหน่วยลงทุน ตามหลักเกณฑ์และวิธีการดังนี้

- (1) ผู้ถือหน่วยลงทุนสามารถติดต่อขอรับใบคำสั่งสืบเปลี่ยนได้ที่บริษัทจัดการหรือผู้สนับสนุนการขายหรือรับซื้อคืน (ถ้ามี)
- (2) ผู้ถือหน่วยลงทุนจะต้องระบุเป็นจำนวนเงินหรือจำนวนหน่วยลงทุนจากกองทุนเปิดต้นทางเท่านั้น
- (3) ผู้ถือหน่วยลงทุนจะต้องกรอกรายละเอียดในใบคำสั่งสืบเปลี่ยนให้ครบถ้วนชัดเจน พร้อมทั้งส่งมอบเอกสารหรือหลักฐานใด ๆ ตามที่บริษัทจัดการกำหนด (ถ้ามี)มายังบริษัทจัดการ หรือผู้สนับสนุนการขายหรือรับซื้อคืน (ถ้ามี)

ในกรณีที่ผู้ถือหน่วยลงทุนระบุจำนวนเงินที่ต้องการสืบเปลี่ยนในใบคำสั่งสืบเปลี่ยนมากกว่ามูลค่าหน่วยลงทุนของกองทุนเปิดต้นทางหักด้วยค่าธรรมเนียมการสืบเปลี่ยน (ถ้ามี) ซึ่งคำนวณจากจำนวนหน่วยลงทุนทั้งหมดที่ปรากฏอยู่ในรายการบันทึก

โดยนายทะเบียนหน่วยลงทุนนั้น บริษัทจัดการจะถือว่าผู้ถือหน่วยลงทุนประสงค์จะสับเปลี่ยนหน่วยลงทุนทั้งหมดเท่าที่ปรากฏอยู่ในรายการที่บันทึกโดยนายทะเบียนหน่วยลงทุนนั้น

ทั้งนี้ บริษัทจัดการหรือผู้สนับสนุนการขายหรือรับซื้อคืน (ถ้ามี) จะส่งมอบหลักฐานการรับคำสั่งสับเปลี่ยนให้แก่ผู้ถือหน่วยลงทุนไว้เป็นหลักฐาน

(4) บริษัทจัดการ หรือนายทะเบียนจะยกเลิกจำนวนหน่วยลงทุนของกองทุนเปิดต้นทาง และจะเพิ่มจำนวนหน่วยลงทุนของกองทุนเปิดปลายทางตามเกณฑ์ดังนี้

(4.1) กรณีเป็นกองทุนเปิดต้นทาง บริษัทจัดการ หรือนายทะเบียนจะยกเลิกจำนวนหน่วยลงทุนของกองทุนเปิดต้นทางตามเกณฑ์ในเรื่อง “ราคาขายและราคารับซื้อคืน กรณีสับเปลี่ยนการถือหน่วยลงทุน” ในวันทำการถัดจากวันที่มีการกำหนดราคาขายรับซื้อคืนหน่วยลงทุนของรายการสับเปลี่ยนออกดังกล่าว และจะเพิ่มจำนวนหน่วยลงทุนของกองทุนเปิดปลายทางในวันทำการถัดจากวันที่มีการกำหนดราคาขายหน่วยลงทุนของรายการสับเปลี่ยนเข้าดังกล่าวตามเงื่อนไขที่ระบุไว้ในโครงการจัดการของกองทุนเปิดปลายทาง

(4.2) กรณีเป็นกองทุนเปิดปลายทาง บริษัทจัดการ หรือนายทะเบียนจะยกเลิกจำนวนหน่วยลงทุนของกองทุนเปิดต้นทางในวันทำการถัดจากวันที่มีการกำหนดราคาขายรับซื้อคืนหน่วยลงทุนของรายการสับเปลี่ยนออกดังกล่าวตามเงื่อนไขที่ระบุไว้ในโครงการจัดการของกองทุนเปิดต้นทาง และจะเพิ่มจำนวนหน่วยลงทุนของกองทุนเปิดปลายทางตามเกณฑ์ในเรื่อง “ราคาขายและราคารับซื้อคืน กรณีสับเปลี่ยนการถือหน่วยลงทุน” ในวันจดทะเบียนกองทุนสำหรับการสับเปลี่ยนในช่วงระยะเวลาการเสนอขายหน่วยลงทุนครั้งแรก หรือในวันทำการถัดจากวันที่มีการกำหนดราคาขายหน่วยลงทุนของรายการสับเปลี่ยนเข้าดังกล่าวสำหรับการสับเปลี่ยนภายหลังการเสนอขายหน่วยลงทุนครั้งแรก

(5) ผู้ถือหน่วยลงทุนที่สั่งสับเปลี่ยนการถือหน่วยลงทุนจะเพิกถอนรายการสับเปลี่ยนไม่ได้ หากรายการดังกล่าวนั้น บริษัทจัดการหรือผู้สนับสนุนการขายหรือรับซื้อคืนได้ทำรายการจนเสร็จสิ้นสมบูรณ์แล้วไม่ว่ากรณีใดๆ ทั้งสิ้น

การสับเปลี่ยนหน่วยลงทุนผ่านการบริการธุรกรรมทางอิเล็กทรอนิกส์อื่น ๆ

บริษัทจัดการอาจนำเสนอวิธีการสับเปลี่ยนหน่วยลงทุนผ่านทางสื่ออิเล็กทรอนิกส์อื่น ๆ เพื่อเป็นการอำนวยความสะดวกให้แก่ผู้ถือหน่วยลงทุนในอนาคต โดยไม่ถือว่าการนำเสนอวิธีการสับเปลี่ยนหน่วยลงทุนดังกล่าวเป็นการแก้ไขโครงการ

ในกรณีที่บริษัทจัดการจะเริ่มรับสับเปลี่ยนหน่วยลงทุนผ่านการบริการธุรกรรมทางอิเล็กทรอนิกส์อื่น ๆ บริษัทจัดการจะแจ้งให้ผู้ถือหน่วยลงทุนทราบล่วงหน้า โดยจะประกาศทางเว็บไซต์ของบริษัทจัดการ

เงื่อนไขอื่น :

บริษัทจัดการขอสงวนสิทธิที่จะปรับปรุง แก้ไข และ/หรือเพิ่มเติม “การสับเปลี่ยนหน่วยลงทุน” ตามหลักเกณฑ์และเงื่อนไขที่บริษัทจัดการกำหนด โดยการปรับปรุง แก้ไข ดังกล่าวข้างต้นจะเป็นไปเพื่อประโยชน์โดยรวมของกองทุน และผู้ถือหน่วยลงทุน และเป็นไปตามหลักเกณฑ์ของสำนักงานคณะกรรมการ ก.ล.ต. โดยบริษัทจัดการจะแจ้งให้ผู้ลงทุนทราบล่วงหน้าผ่านการลงประกาศในเว็บไซต์ของบริษัทจัดการ ภายในเวลาที่ผู้ลงทุนสามารถใช้ประโยชน์จากข้อมูลได้

เครื่องมือบริหารความเสี่ยงด้านสภาพคล่องของกองทุนรวม

กองทุนมีเครื่องมือบริหารความเสี่ยงด้านสภาพคล่อง ดังนี้

1. เครื่องมือการกำหนดให้ผู้ลงทุนเป็นผู้รับภาระค่าใช้จ่าย

1.1 ค่าธรรมเนียมการรักษาสภาพคล่อง (Liquidity Fee)

- กองทุนรวมทั่วไป

อัตราค่าธรรมเนียมการรักษาสภาพคล่องไม่เกินร้อยละ 2 ของมูลค่าหน่วยลงทุน

รายละเอียดเพิ่มเติม

ในกรณีที่ผู้ถือหน่วยลงทุนมีการขายคืนหน่วยลงทุน หรือสับเปลี่ยนหน่วยลงทุนออกในวันทำการซื้อขายใด โดยมีมูลค่าตั้งแต่ร้อยละ 5 ของมูลค่าทรัพย์สินสุทธิของกองทุน แล้วแต่กรณี บริษัทจัดการอาจคิดค่าธรรมเนียมการรักษาสภาพคล่อง (Liquidity Fee) ได้ในอัตราไม่เกินร้อยละ 2 ของมูลค่าหน่วยลงทุน

บริษัทจัดการจะพิจารณาเรียกเก็บค่าธรรมเนียมการรักษาสภาพคล่อง (Liquidity Fee) โดยมีหลักการในการพิจารณาเป็นไปตามนโยบายและแนวทางที่บริษัทจัดการกำหนด ซึ่งจะพิจารณาจากปัจจัยต่างๆ ที่เกี่ยวข้อง ได้แก่ สภาพคล่องของทรัพย์สินที่กองทุนลงทุน หรือสภาพตลาดของทรัพย์สิน หรือปัจจัยอื่นใดที่กระทบสภาพคล่องของหลักทรัพย์ที่กองทุนลงทุน โดยบริษัทจัดการอาจพิจารณาใช้ข้อมูลประมาณการภายใต้ข้อเท็จจริงที่มีอยู่ และ/หรือสมมติฐาน และ/หรือการประเมินจากปัจจัยที่เกี่ยวข้องเท่าที่สามารถทำได้เพื่อให้สามารถดำเนินการได้ภายในเวลาและเงื่อนไข ณ ขณะนั้นๆ

บริษัทจัดการขอสงวนสิทธิที่จะปรับเพิ่มหรือลดอัตรา Liquidity Fee ที่เรียกเก็บจริง โดยปรับเพิ่มได้ไม่เกินอัตราสูงสุดที่กำหนดไว้ในโครงการ และ/หรือปรับเพิ่มระดับมูลค่าการขายคืนหน่วยลงทุนหรือสับเปลี่ยนออก และ/หรือปรับลดไม่เกินระยะเวลาการถือครองหน่วยลงทุนที่จะเรียกเก็บค่าธรรมเนียมนี้ได้ตามที่บริษัทจัดการเห็นสมควร โดยบริษัทจัดการจะเปิดเผยทางเว็บไซต์ของบริษัทจัดการ และในหนังสือชี้ชวนส่วนข้อมูลกองทุนรวม หรือผ่านทางช่องทางอื่นที่บริษัทจัดการกำหนด

บริษัทจัดการขอสงวนสิทธิที่จะกำหนดรายละเอียดหลักเกณฑ์ และ/หรือเงื่อนไข และอัตรา Liquidity Fee ที่แตกต่างกันตามระยะเวลาการถือครองหน่วยลงทุน และ/หรือมูลค่าการขายคืนหน่วยลงทุนหรือสับเปลี่ยนหน่วยลงทุนออกได้ โดยบริษัทจัดการอาจเรียกเก็บ Liquidity Fee แตกต่างกันได้ในแต่ละวันที่มีการใช้เครื่องมือนี้ และขอสงวนสิทธิที่จะนำข้อมูลของหน่วยลงทุนทุกชนิดมาใช้ในการพิจารณา และ/หรือตัดสินใจเรื่องต่างๆ ที่เกี่ยวข้องกับการใช้เครื่องมือ Liquidity Fee ในวันทำการนั้นได้ ทั้งนี้ เงินจาก Liquidity Fee ที่เรียกเก็บได้จะนำกลับเข้ากองทุน

ในกรณีที่มีการใช้เครื่องมือ Liquidity Fee นี้ บริษัทจัดการสามารถเรียกเก็บ Liquidity Fee เพิ่มเติมจากการปรับมูลค่าทรัพย์สินสุทธิด้วยสูตรการคำนวณที่สะท้อนต้นทุนในการซื้อขายทรัพย์สินของกองทุนรวม (Swing Pricing) หรือการเพิ่มค่าธรรมเนียมการซื้อขายหน่วยลงทุนที่สะท้อนต้นทุนในการซื้อขายทรัพย์สินของกองทุนรวม (Anti-dilution – ADLs) และสามารถเข้าร่วมกับเครื่องมือบริหารความเสี่ยงสภาพคล่องอื่นได้

อย่างไรก็ตาม การใช้เครื่องมือนี้มีวัตถุประสงค์เพื่อบรรเทาผลกระทบทางลบที่อาจเกิดขึ้นกับผู้ถือหน่วยลงทุนที่ยังคงลงทุนในกองทุนต่อไป เครื่องมือนี้ไม่มีวัตถุประสงค์เพื่อสร้างผลตอบแทนให้กองทุนแต่อย่างใด

ในกรณีเข้าเงื่อนไขตามที่บริษัทจัดการกำหนด บริษัทจัดการขอสงวนสิทธิที่จะใช้หรือไม่ใช้เครื่องมือบริหารความเสี่ยงสภาพคล่องนี้ก็ได้หากกองทุนมีสภาพคล่องเพียงพอ โดยจะคำนึงถึงประโยชน์ของผู้ถือหน่วยลงทุนโดยรวมเป็นสำคัญ

- กองทุนรวม feeder fund และ fund of funds

เมื่อกองทุนปลายทางมีการใช้ Liquidity Fee บริษัทจัดการอาจจะพิจารณาดำเนินการให้สอดคล้องกับกองทุนปลายทางได้

1.2 การปรับมูลค่าทรัพย์สินสุทธิด้วยสูตรการคำนวณที่สะท้อนต้นทุนในการซื้อขายทรัพย์สินของกองทุนรวม (Swing Pricing)

- กองทุนรวมทั่วไป

อัตราสูงสุดไม่เกินร้อยละ 2 ของมูลค่าหน่วยลงทุน

รายละเอียดเพิ่มเติม

กองทุนอาจมีการปรับมูลค่าทรัพย์สินสุทธิด้วยสูตรการคำนวณที่สะท้อนต้นทุนในการซื้อขายทรัพย์สินของกองทุนรวม (Swing Pricing) ซึ่งบริษัทจัดการจะพิจารณาปรับมูลค่าหน่วยลงทุนที่ใช้ในการคำนวณราคาซื้อขายหน่วยลงทุนเพื่อให้สะท้อนต้นทุนและค่าใช้จ่ายจากการซื้อขายทรัพย์สินของกองทุน โดยมีหลักการในการพิจารณาเป็นไปตามนโยบายและแนวทางที่บริษัทจัดการกำหนด ซึ่งจะพิจารณาจากปัจจัยต่างๆ ที่เกี่ยวข้อง ได้แก่ กองทุนมียอดการไถ่ถอนสุทธิอย่างต่อเนื่อง, กองทุนมียอดซื้อหรือขายสุทธิในสัดส่วนที่สูงเมื่อเทียบกับขนาดของกองทุน, กองทุนมียอดการไถ่ถอนสุทธิหรือยอดซื้อสุทธิในวันทำการใดเกินกว่าอัตรา Threshold ที่กำหนด, มี bid – ask spread ที่เปลี่ยนแปลงไปจากการซื้อขายทรัพย์สิน, เกิดความผันผวนในตลาดซื้อขายทรัพย์สิน, ตลาดซื้อขายทรัพย์สินมีสภาพคล่องที่ลดลงจากปกติ, มีการซื้อขายทรัพย์สินในปริมาณมาก, เหตุการณ์อื่นที่ส่งผลกระทบต่อต้นทุนและค่าใช้จ่ายของกองทุน หรือปัจจัยอื่นใดที่กระทบสภาพคล่องของหลักทรัพย์ที่กองทุนลงทุน ทั้งนี้ บริษัทจัดการอาจพิจารณาใช้ข้อมูลประมาณการภายใต้ข้อเท็จจริงที่มีอยู่ และ/หรือ สมมติฐาน และ/หรือการประเมินจากปัจจัยที่เกี่ยวข้องเท่าที่สามารถทำได้เพื่อให้สามารถดำเนินการได้ภายในเวลาและเงื่อนไข ณ ขณะนั้นๆ โดยบริษัทจัดการจะใช้วิธีการใดวิธีการหนึ่ง ดังนี้

1. การปรับมูลค่าหน่วยลงทุนทุกวันทำการตามมูลค่าซื้อขายหน่วยลงทุนสุทธิ (Full Swing Pricing) หรือ
2. การปรับมูลค่าหน่วยลงทุนเฉพาะวันทำการที่กองทุนมีมูลค่าซื้อขายหน่วยลงทุนสุทธิ (Partial Swing Pricing)

โดยบริษัทจัดการจะปรับมูลค่าซื้อขายหน่วยลงทุนในวันทำการซื้อขายที่มีปริมาณการซื้อและขายที่ส่งผลกระทบต่อผู้ถือหน่วยลงทุนของกองทุน ทั้งนี้ รายละเอียดวิธีการคำนวณเป็นไปตามวิธีที่บริษัทจัดการกำหนด

ทั้งนี้ บริษัทจัดการอาจพิจารณาใช้ Swing Pricing แตกต่างกันได้ในแต่ละวันที่มีการใช้เครื่องมือนี้

บริษัทจัดการขอสงวนสิทธิ์ที่จะปรับเพิ่มหรือลดอัตรา Swing Factor ที่เก็บจริงได้ตามที่บริษัทจัดการเห็นสมควร ซึ่งจะปรับเพิ่มไม่เกินอัตราสูงสุดที่ระบุไว้ในโครงการ และขอสงวนสิทธิ์ที่จะนำข้อมูลของหน่วยลงทุนทุกชนิดมาใช้ในการพิจารณาและ/หรือตัดสินใจเรื่องต่างๆ ที่เกี่ยวข้องกับการใช้เครื่องมือ Swing Pricing ในวันทำการนั้น

บริษัทจัดการขอสงวนสิทธิ์ที่จะนำค่าซื้อหน่วยลงทุนที่ชำระเงินด้วยเช็ครวมเข้าเป็นยอดซื้อหน่วยลงทุนในวันทำการที่มีการใช้เครื่องมือ Swing Pricing และบริษัทจัดการจะนำยอดซื้อหน่วยลงทุนดังกล่าวไปใช้ในการพิจารณา และ/หรือตัดสินใจเรื่องต่างๆ ที่เกี่ยวข้องกับการใช้เครื่องมือ Swing Pricing ในวันทำการนั้น ทั้งนี้ บริษัทจัดการขอสงวนสิทธิ์ที่จะไม่เปลี่ยนแปลงการดำเนินการใดๆ ที่ได้ดำเนินการหรือตัดสินใจไปแล้วที่เกี่ยวข้องกับการใช้เครื่องมือ Swing Pricing ในวันทำการนั้น แม้หากภายหลังปรากฏว่าเช็คค่าซื้อหน่วยลงทุนทั้งหมดหรือบางส่วนของวันทำการนั้นไม่สามารถเรียกเก็บเงินได้และรายการซื้อหน่วยลงทุนที่ชำระด้วยเช็คที่เรียกเก็บไม่ได้นั้นไม่ได้รับการจัดสรรหน่วยลงทุน

บริษัทจัดการจะไม่ใช้ Swing Pricing พร้อมกับ Anti-dilution levies – ADL แต่สามารถใช้ร่วมกับเครื่องมือในการบริหารความเสี่ยงสภาพคล่องอื่นได้

ในกรณีเข้าเงื่อนไขตามที่บริษัทจัดการกำหนด บริษัทจัดการขอสงวนสิทธิที่จะใช้หรือไม่ใช้เครื่องมือบริหารความเสี่ยงสภาพคล่องนี้ก็ได้หากกองทุนมีสภาพคล่องเพียงพอ โดยจะคำนึงถึงประโยชน์ของผู้ถือหน่วยลงทุนโดยรวมเป็นสำคัญ

- **กองทุนรวม feeder fund และ fund of funds**

เมื่อกองทุนปลายทางมีการใช้ Swing Pricing บริษัทจัดการอาจพิจารณาดำเนินการให้สอดคล้องกับกองทุนปลายทางได้

1.3 ค่าธรรมเนียมการซื้อขายหน่วยลงทุนที่สะท้อนต้นทุนในการซื้อขายทรัพย์สินของกองทุนรวม (Anti – Dilution Levies - ADLs)

- **กองทุนรวมทั่วไป**

อัตราสูงสุดไม่เกินร้อยละ 2 ของมูลค่าหน่วยลงทุน

รายละเอียดเพิ่มเติม

บริษัทจัดการอาจพิจารณาเรียกเก็บค่าธรรมเนียมการซื้อขายหน่วยลงทุนที่สะท้อนต้นทุนในการซื้อขายทรัพย์สินของกองทุนรวม (Anti – Dilution Levies - ADLs) ได้ โดยมีหลักการในการพิจารณาเป็นไปตามนโยบายและแนวทางที่บริษัทจัดการกำหนด โดยจะอยู่ภายใต้กฎระเบียบ และ/หรือประกาศ และ/หรือแนวทางปฏิบัติของสำนักงาน ก.ล.ต. และ/หรือสมาคมบริษัทจัดการลงทุน และ/หรือหน่วยงานที่มีอำนาจอื่น ทั้งนี้ การกำหนด ADLs factor และ ADLs Threshold จะคำนึงถึงปัจจัยที่เกี่ยวข้องกับสภาพคล่องของกองทุน ได้แก่ มีความผันผวนในตลาดซื้อขายตราสาร, สภาพคล่องของตลาดตราสารลดลงจากภาวะปกติ, สภาพคล่องของกองทุนผิดปกติ หรือเกิดเหตุการณ์อื่นที่ทำให้เกิดต้นทุนในการซื้อขายทรัพย์สินของกองทุนอย่างมีนัยสำคัญ หรือปัจจัยอื่นใดที่กระทบสภาพคล่องของหลักทรัพย์ที่กองทุนลงทุน โดยบริษัทจัดการอาจพิจารณาใช้ข้อมูลประมาณการภายใต้ข้อเท็จจริงที่มีอยู่ และ/หรือสมมติฐาน และ/หรือการประเมินจากปัจจัยที่เกี่ยวข้องเท่าที่สามารถทำได้เพื่อให้สามารถดำเนินการได้ภายในเวลาและเงื่อนไข ณ ขณะนั้นๆ

ทั้งนี้ บริษัทจัดการจะพิจารณาเรียกเก็บค่าธรรมเนียม ADLs เฉพาะวันทำการซื้อขายใดที่สัดส่วนของมูลค่าซื้อขายหน่วยลงทุนสุทธิของกองทุนเทียบกับมูลค่าทรัพย์สินสุทธิทั้งหมดของกองทุนมีค่าเกินกว่า ADLs Threshold ที่บริษัทจัดการกำหนด ทั้งนี้ รายละเอียดวิธีการคำนวณเป็นไปตามวิธีที่บริษัทจัดการกำหนด โดยบริษัทจัดการอาจพิจารณาเรียกเก็บ ADLs ที่แตกต่างกันในแต่ละวันทำการที่มีการใช้เครื่องมือนี้ได้

บริษัทจัดการกำหนด ADLs Threshold โดยใช้ข้อมูลดังต่อไปนี้

1. มูลค่าการซื้อขายหน่วยลงทุนและสับเปลี่ยนหน่วยลงทุนเข้ามากกว่ามูลค่าการขายคืนหน่วยลงทุนและสับเปลี่ยนหน่วยลงทุนออก และ/หรือ
 2. มูลค่าการซื้อขายหน่วยลงทุนและสับเปลี่ยนหน่วยลงทุนเข้าน้อยกว่ามูลค่าการขายคืนหน่วยลงทุนและสับเปลี่ยนหน่วยลงทุนออก
- ซึ่งบริษัทจัดการอาจพิจารณากำหนด (1) และ (2) ในระดับที่ต่างกันได้

บริษัทจัดการขอสงวนสิทธิที่จะนำค่าซื้อหน่วยลงทุนที่ชำระเงินด้วยเช็ครวมเข้าเป็นยอดซื้อหน่วยลงทุนในวันทำการที่มีการใช้เครื่องมือ ADLs และบริษัทจัดการจะนำยอดซื้อหน่วยลงทุนดังกล่าวไปใช้ในการพิจารณา และ/หรือตัดสินใจเรื่องต่างๆ ที่เกี่ยวข้องกับการใช้เครื่องมือ ADLs ในวันทำการนั้น ทั้งนี้ บริษัทจัดการขอสงวนสิทธิที่จะไม่เปลี่ยนแปลงการดำเนินการใดๆ ที่ได้ดำเนินการหรือตัดสินใจไปแล้วที่เกี่ยวข้องกับการใช้เครื่องมือ ADLs ในวันทำการนั้น แม้หากภายหลังปรากฏว่าเช็คค่าซื้อหน่วยลงทุนทั้งหมดหรือบางส่วนของวันทำการนั้นไม่สามารถเรียกเก็บเงินได้และรายการซื้อหน่วยลงทุนที่ชำระด้วยเช็คที่เรียกเก็บไม่ได้นั้น ไม่ได้รับการจัดสรรหน่วยลงทุน และขอสงวนสิทธิที่จะนำข้อมูลของหน่วยลงทุนทุกชนิดมาใช้ในการพิจารณา และ/หรือตัดสินใจเรื่องต่างๆ ที่เกี่ยวข้องกับการใช้เครื่องมือ ADLs ในวันทำการนั้น

บริษัทจัดการขอสงวนสิทธิที่จะเรียกเก็บ ADLs จากผู้ที่ทำรายการซื้อหน่วยลงทุนและสับเปลี่ยนหน่วยลงทุนเข้า หรือขายคืนหน่วยลงทุนและสับเปลี่ยนหน่วยลงทุนออกเพียงฝั่งใดฝั่งหนึ่งที่เกิน ADLs Threshold ที่บริษัทกำหนดไว้ รวมถึงบริษัทจัดการขอสงวนสิทธิที่จะพิจารณากำหนดอัตราเรียกเก็บ ADLs ที่แตกต่างกันได้ และขอสงวนสิทธิที่จะมีข้อกำหนดเพิ่มเติมในการเรียกเก็บเฉพาะรายที่ทำรายการซื้อหน่วยลงทุนและสับเปลี่ยนหน่วยลงทุนเข้า หรือขายคืนหน่วยลงทุนและสับเปลี่ยนหน่วยลงทุนออกในปริมาณมากตามแนวทางที่บริษัทจัดการจะกำหนดได้

ทั้งนี้ บริษัทจัดการขอสงวนสิทธิที่จะปรับเพิ่มหรือลดอัตรา ADLs ที่เรียกเก็บ ซึ่งจะปรับเพิ่มไม่เกินอัตราสูงสุดที่ระบุไว้ในโครงการ โดยบริษัทจัดการจะเปิดเผยทางเว็บไซต์ของบริษัทจัดการ และในหนังสือชี้ชวนส่วนข้อมูลกองทุนรวม หรือผ่านทางช่องทางอื่นที่บริษัทจัดการกำหนด โดยค่าธรรมเนียม ADLs ที่เรียกเก็บนี้จะนำกลับเข้ากองทุน

อนึ่ง บริษัทจัดการจะไม่ใช้ ADLs พร้อมกับ Swing Pricing แต่สามารถใช้ ADLs ร่วมกับเครื่องมือในการบริหารความเสี่ยงสภาพคล่องอื่นได้

อย่างไรก็ตาม การใช้เครื่องมือนี้มีวัตถุประสงค์เพื่อบรรเทาผลกระทบทางลบที่อาจเกิดขึ้นกับผู้ถือหน่วยลงทุนที่ยังคงลงทุนในกองทุนต่อไป เครื่องมือนี้ไม่ได้มีวัตถุประสงค์เพื่อสร้างผลตอบแทนให้กองทุนแต่อย่างใด

ในกรณีเข้าเงื่อนไขตามที่บริษัทจัดการกำหนด บริษัทจัดการขอสงวนสิทธิที่จะใช้หรือไม่ใช้เครื่องมือบริหารความเสี่ยงสภาพคล่องนี้ก็ได้หากกองทุนมีสภาพคล่องเพียงพอ โดยจะคำนึงถึงประโยชน์ของผู้ถือหน่วยลงทุนโดยรวมเป็นสำคัญ

- กองทุนรวม feeder fund และ fund of funds

เมื่อกองทุนปลายทางมีการใช้ ADLs บริษัทจัดการอาจจะพิจารณาดำเนินการให้สอดคล้องกับกองทุนปลายทางได้

2. การกำหนดเงื่อนไขหรือข้อจำกัดในการรับคำสั่งขายคืนหน่วยลงทุน

2.1 ระยะเวลาที่ต้องแจ้งล่วงหน้าก่อนการขายคืนหน่วยลงทุน (Notice Period)

- กองทุนรวมทั่วไป

เมื่อผู้ถือหน่วยลงทุนต้องการไถ่ถอนหน่วยลงทุนโดยมีมูลค่าเกินกว่าร้อยละ 5 ของมูลค่าทรัพย์สินสุทธิของกองทุน จะต้องแจ้งบริษัทจัดการล่วงหน้าเป็นเวลา 3 วันทำการ

รายละเอียดเพิ่มเติม

บริษัทจัดการอาจพิจารณาใช้และกำหนดระยะเวลา Notice Period โดยมีหลักการในการพิจารณาเป็นไปตามนโยบายและแนวทางที่บริษัทจัดการกำหนด โดยจะพิจารณาจากปัจจัยต่างๆ ที่เกี่ยวข้อง ได้แก่ การประเมินสภาพคล่องของกองทุนรวม, สภาพคล่องของตลาด, เกิดเหตุการณ์อื่นที่อาจมีผลกระทบกับสภาพคล่องในการซื้อขายทรัพย์สินของกองทุนอย่างมีนัยสำคัญ หรือปัจจัยอื่นใดที่กระทบสภาพคล่องของหลักทรัพย์ที่กองทุนลงทุน โดยบริษัทจัดการอาจพิจารณาใช้ข้อมูลประมาณการภายใต้ข้อเท็จจริงที่มีอยู่ และ/หรือสมมติฐาน และ/หรือการประเมินจากปัจจัยที่เกี่ยวข้องเท่าที่สามารถทำได้ เพื่อให้สามารถดำเนินการภายในเวลาและเงื่อนไข ณ ขณะนั้นๆ ทั้งนี้ บริษัทจัดการอาจพิจารณากำหนด Notice Period ที่แตกต่างกันในแต่ละวันทำการที่มีการใช้เครื่องมือนี้ได้

บริษัทจัดการขอสงวนสิทธิที่จะปรับเพิ่มหรือลด Notice Period ได้ตามที่บริษัทจัดการเห็นสมควร ซึ่งจะปรับเพิ่มไม่เกิน Notice Period สูงสุดที่กำหนดไว้ในโครงการ โดยบริษัทจัดการจะเปิดเผยทางเว็บไซต์ของบริษัทจัดการ และในหนังสือชี้ชวนส่วนข้อมูลกองทุนรวม หรือผ่านทางช่องทางอื่นที่บริษัทจัดการกำหนด

ทั้งนี้ บริษัทจัดการอาจพิจารณาใช้ Notice Period ร่วมกับเครื่องมืออื่น ได้แก่ Liquidity Fee, Swing Pricing, ADLs, Redemption Gate, Suspension of Dealings, Side Pocket และ/หรือเครื่องมืออื่นๆ ได้ โดยบริษัทจัดการขอสงวนสิทธิที่จะปฏิบัติกับคำสั่งที่ได้จาก Notice Period เช่นเดียวกับคำสั่งที่ได้ตามปกติในวันที่ทำการด้วย

อนึ่ง บริษัทจัดการอาจพิจารณาไม่ใช้ Notice Period ก็ได้ในกรณีที่กองทุนรวมมีสภาพคล่องเพียงพอ ทั้งนี้ ขึ้นอยู่กับดุลยพินิจของบริษัทจัดการ

ในกรณีเข้าเงื่อนไขตามที่บริษัทจัดการกำหนด บริษัทจัดการขอสงวนสิทธิที่จะใช้หรือไม่ใช้เครื่องมือบริหารความเสี่ยงสภาพคล่องนี้ก็ได้หากกองทุนมีสภาพคล่องเพียงพอ โดยจะคำนึงถึงประโยชน์ของผู้ถือหน่วยลงทุนโดยรวมเป็นสำคัญ

- กองทุนรวม feeder fund และ fund of funds

เมื่อกองทุนปลายทางมีการใช้ Notice Period บริษัทจัดการอาจพิจารณาดำเนินการให้สอดคล้องกับกองทุนปลายทางได้

2.2 เพดานการขายคืนหน่วยลงทุน (Redemption Gate)

- กองทุนรวมทั่วไป

เพดานการขายคืนหน่วยลงทุนไม่ต่ำกว่าร้อยละ 5 ของมูลค่าทรัพย์สินสุทธิของกองทุนรวม โดยบริษัทจัดการจะใช้เพดานการขายคืนหน่วยลงทุนไม่เกิน 7 วันทำการ ในทุกรอบเวลา 30 วัน

รายละเอียดเพิ่มเติม

บริษัทจัดการอาจพิจารณาใช้การกำหนดเพดานการขายคืนหน่วยลงทุน (Redemption Gate) ได้เฉพาะกรณีที่เกิดสถานการณ์ไม่ปกติ หรือประเมินว่าสถานการณ์อาจจะไม่ปกติ โดยบริษัทจัดการจะพิจารณาจากปัจจัยต่างๆ ที่เกี่ยวข้อง ได้แก่ มีความผันผวนในตลาดซื้อขายทรัพย์สิน, สภาพคล่องของตลาดลดลงจากภาวะปกติ, สภาพคล่องของกองทุนผิดปกติ, สภาพคล่องของกองทุนไม่สอดคล้องกับปริมาณการไถ่ถอนของกองทุน, เกิดการไถ่ถอนผิดปกติ, เกิดการไถ่ถอนมากกว่า Redemption Gate ที่กำหนดไว้ หรือปัจจัยอื่นๆ ที่กระทบสภาพคล่องของหลักทรัพย์ที่กองทุนลงทุน ทั้งนี้ บริษัทจัดการอาจพิจารณาใช้ Redemption Gate ที่แตกต่างกันในแต่ละวันทำการที่มีการใช้เครื่องมือนี้ และสามารถกำหนดเงื่อนไขเพื่อป้องกันสถานการณ์ที่ไม่ปกติด้วย Gate Threshold ได้

ในกรณีที่บริษัทจัดการกำหนดเงื่อนไขเพื่อป้องกันสถานการณ์ที่ไม่ปกติด้วย Gate Threshold ในกรณีดังกล่าว Redemption Gate จะใช้เฉพาะวันทำการซื้อขายใดที่สัดส่วนของมูลค่าซื้อขายหน่วยลงทุนสุทธิของกองทุนเทียบกับมูลค่าทรัพย์สินสุทธิทั้งหมดของกองทุนมีค่าเท่ากับหรือมากกว่า Gate Threshold ที่บริษัทจัดการกำหนด ทั้งนี้ รายละเอียดวิธีการคำนวณเป็นไปตามวิธีที่บริษัทจัดการกำหนด

บริษัทจัดการจะพิจารณากำหนดวิธีการรับซื้อคืนหน่วยลงทุนตาม Redemption Gate โดยการเฉลี่ยตามสัดส่วน (pro rata basis) ของคำสั่งรับซื้อคืนหน่วยลงทุนและสับเปลี่ยนหน่วยลงทุนออก ณ วันที่ใช้ Redemption Gate ทั้งนี้ คำสั่งรับซื้อคืนหน่วยลงทุนและสับเปลี่ยนหน่วยลงทุนออกส่วนที่เหลือนั้น บริษัทจัดการจะนำไปทำการในวันทำการถัดไปพร้อมกับคำสั่งรับซื้อคืนหน่วยลงทุนและสับเปลี่ยนหน่วยลงทุนออกใหม่ตามสัดส่วน (pro rata basis) โดยไม่มีการจัดลำดับก่อนหลังของคำสั่งรับซื้อคืนหน่วยลงทุนและสับเปลี่ยนหน่วยลงทุนออก หรือบริษัทจัดการอาจเปิดให้มีการยกเลิกคำสั่งรับซื้อคืนหน่วยลงทุนและสับเปลี่ยนหน่วยลงทุนออกส่วนที่เหลือจากผู้ถือหน่วยลงทุนที่ส่งคำสั่งดังกล่าวได้ และบริษัทจัดการขอสงวนสิทธิที่จะนำข้อมูลของหน่วยลงทุนทุกชนิดมาใช้ในการพิจารณา และ/หรือตัดสินใจเรื่องต่างๆ ที่เกี่ยวข้องกับการใช้เครื่องมือ Redemption Gate ในวันทำการนั้น

ทั้งนี้ บริษัทจัดการของสงวนสิทธิที่จะเปลี่ยนแปลงแนวทางการดำเนินการระหว่างการทำ Redemption Gate ได้แก่ การยกเลิก Redemption Gate ก่อนระยะเวลาที่กำหนด หรือการใช้เครื่องมืออื่นแทน Redemption Gate (ถ้ามี) ในกรณีที่ ไม่สามารถชำระค่าขายคืนหน่วยลงทุนในส่วนที่เหลือได้ บริษัทจัดการอาจจะยกเลิกคำสั่งขายคืนหน่วยลงทุนและสืบเปลี่ยน หน่วยลงทุนออกทั้งหมดที่ค้างอยู่ในรายการ และแจ้งให้ผู้ถือหน่วยลงทุนที่ถูกยกเลิกคำสั่งโดยไม่ชักช้า

อนึ่ง บริษัทจัดการจะทำการรับซื้อคืนหน่วยลงทุนและสืบเปลี่ยนหน่วยลงทุนออกไม่เกิน Redemption Gate ตามราคา รับซื้อคืนหน่วยลงทุน ณ วันทำการรับซื้อคืนหน่วยลงทุน และบริษัทจัดการของสงวนสิทธิที่จะรับซื้อคืนหน่วยลงทุนหรือ สืบเปลี่ยนหน่วยลงทุนเกินกว่า Redemption Gate ที่ประกาศใช้ได้

บริษัทจัดการอาจพิจารณากำหนด Redemption Gate และ Gate Period ในแต่ละครั้งแตกต่างกันได้ แต่ Redemption Gate จะไม่ต่ำกว่า Redemption Gate ขั้นต่ำ และ Gate Period จะไม่มากกว่าระดับเพดานที่ระบุไว้ในโครงการ

บริษัทจัดการของสงวนสิทธิที่จะปรับเพิ่มหรือลดอัตรา Gate Threshold ตามที่บริษัทจัดการเห็นสมควร โดยจะปรับลดไม่ต่ำกว่า Redemption Gate ขั้นต่ำที่ระบุในโครงการ ทั้งนี้ รายละเอียดวิธีการคำนวณเป็นไปตามวิธีที่บริษัทจัดการกำหนด

เมื่อมีการใช้ Redemption Gate บริษัทจัดการจะแจ้งให้ผู้ถือหน่วยลงทุนทราบโดยไม่ชักช้า

ในกรณีเข้าเงื่อนไขตามที่บริษัทจัดการกำหนด บริษัทจัดการของสงวนสิทธิที่จะใช้หรือไม่ใช้เครื่องมือบริหารความเสี่ยงสภาพคล่องนี้ก็ได้หากกองทุนมีสภาพคล่องเพียงพอ โดยจะคำนึงถึงประโยชน์ของผู้ถือหน่วยลงทุนโดยรวมเป็นสำคัญ

- กองทุนรวม feeder fund และ fund of funds

เมื่อกองทุนปลายทางมีการใช้ Redemption Gate บริษัทจัดการอาจจะพิจารณาดำเนินการให้สอดคล้องกับกองทุนปลายทางได้

การดำเนินการในกรณีที่ผู้ออกตราสารหนี้หรือลูกหนี้ตามสิทธิเรียกร้องผิดนัดชำระหนี้ หรือตราสารที่ลงทุน ประสบปัญหาขาดสภาพคล่องหรือไม่สามารถจำหน่ายได้ด้วยราคาที่สมเหตุสมผล (side pocket)

บริษัทจัดการกองทุนรวมจะปฏิบัติตามประกาศสำนักงานคณะกรรมการกำกับหลักทรัพย์และตลาดหลักทรัพย์ ที่ สน. 9/2564 เรื่อง หลักเกณฑ์ เงื่อนไข และวิธีการจัดการกองทุนรวมเพื่อผู้ลงทุนทั่วไป กองทุนรวมเพื่อผู้ลงทุนที่มีไชรายย่อย และกองทุนรวมเพื่อผู้ลงทุนประเภทสถาบัน

การไม่ขายหรือไม่รับซื้อคืนหน่วยลงทุนตามคำสั่งที่รับไว้แล้วหรือจะหยุดรับคำสั่งซื้อหรือคำสั่งขายคืนหน่วยลงทุน (suspension of dealings)

บริษัทจัดการกองทุนรวมสามารถดำเนินการได้สูงสุดไม่เกิน 1 วันทำการ เว้นแต่จะได้รับการผ่อนผันเวลาดังกล่าวจาก สำนักงาน ก.ล.ต. โดยบริษัทจัดการกองทุนรวมพิจารณาแล้ว มีความเชื่อโดยสุจริตและสมเหตุสมผลว่าจำเป็นต้องระงับการซื้อ ขายหน่วยลงทุนโดยได้รับความเห็นชอบของผู้ดูแลผลประโยชน์ กรณีเกิดเหตุตามประกาศคณะกรรมการกำกับหลักทรัพย์ และตลาดหลักทรัพย์กำหนด

บริษัทจัดการกองทุนรวมจะไม่ขายหรือไม่รับซื้อคืนหน่วยลงทุนตามคำสั่งที่รับไว้แล้วหรือจะหยุดรับคำสั่งซื้อหรือคำสั่งขายคืนหน่วยลงทุน (suspension of dealings) ได้ด้วยเหตุอื่นใดดังต่อไปนี้ ซึ่งไม่เกินกว่ากรณีที่ประกาศคณะกรรมการกำกับ หลักทรัพย์และตลาดหลักทรัพย์กำหนด

1. เป็นการไม่ขายหน่วยลงทุนตามคำสั่งซื้อหน่วยลงทุนที่รับไว้แล้ว หรือเป็นการหยุดรับคำสั่งซื้อหน่วยลงทุนแก่ผู้ลงทุน เฉพาะราย เนื่องจากปรากฏข้อเท็จจริงดังนี้

- (ก) บริษัทจัดการกองทุนรวมมีเหตุอันควรสงสัยว่าผู้ลงทุนรายนั้นๆ มีส่วนเกี่ยวข้องกับกรกระทำอย่างใดอย่างหนึ่งดังนี้
- (1) การกระทำที่เป็นความผิดมูลฐานหรือความผิดฐานฟอกเงินตามกฎหมายเกี่ยวกับการป้องกันและปราบปรามการฟอกเงิน ไม่ว่าจะเป็กฎหมายไทยหรือกฎหมายต่างประเทศ
 - (2) การให้การสนับสนุนทางการเงินแก่การก่อการร้าย
 - (3) การกระทำที่เป็นการปฏิบัติตามคำสั่งเกี่ยวกับการยึดหรืออายัดทรัพย์สินโดยบุคคลผู้มีอำนาจตามกฎหมาย
- (ข) บริษัทจัดการกองทุนรวมไม่สามารถดำเนินการรัฐจักลูกค้ำ และตรวจสอบเพื่อทราบข้อเท็จจริงเกี่ยวกับลูกค้ำได้ในสาระสำคัญ
2. อยู่ในระหว่างดำเนินการเปลี่ยนให้บริษัทจัดการกองทุนรวมรายอื่นเข้าบริหารจัดการกองทุนรวมภายใต้การจัดการของตน อันเนื่องมาจากการที่บริษัทจัดการกองทุนรวมรายเดิมไม่สามารถดำรงความพอเพียงของเงินกองทุนได้ตามประกาศคณะกรรมการกำกับหลักทรัพย์และตลาดหลักทรัพย์ว่าด้วยการดำรงเงินกองทุนของผู้ประกอบธุรกิจการจัดการกองทุนรวม การจัดการกองทุนส่วนบุคคล การเป็นนายหน้าซื้อขายหลักทรัพย์และการค้าหลักทรัพย์และการจัดจำหน่ายหลักทรัพย์ที่เป็นหน่วยลงทุน และการเป็นผู้จัดการเงินทุนสัญญาซื้อขายล่วงหน้า ซึ่งให้กระทำได้ไม่เกิน 3 วันทำการ
3. อยู่ในระหว่างดำเนินการเพื่อเลิกกองทุนรวม ในกรณีที่น่าปรากฏข้อเท็จจริงซึ่งบริษัทจัดการกองทุนรวมพิจารณาแล้วมีความเชื่อโดยสุจริตและสมเหตุสมผลว่าจะมีการขายคืนหน่วยลงทุน ในกรณีใดกรณีหนึ่ง ดังต่อไปนี้ และการเลิกกองทุนรวมจะเป็นประโยชน์ต่อผู้ถือหน่วยลงทุนโดยรวม
- (ก) มีการขายคืนหน่วยลงทุนสุทธิ ณ วันใดวันหนึ่งเกินกว่า 2 ใน 3 ของจำนวนหน่วยลงทุนที่จำหน่ายได้แล้วทั้งหมด
 - (ข) มียอดรวมการขายคืนหน่วยลงทุนสุทธิในช่วงระยะเวลา 5 วันทำการซื้อขายหน่วยลงทุนใดติดต่อกันคิดเป็นจำนวนเกินกว่า 2 ใน 3 ของจำนวนหน่วยลงทุนที่จำหน่ายได้แล้วทั้งหมด ทั้งนี้ กรณีที่เป็นกองทุนรวมที่มีกำหนดระยะเวลาการรับซื้อคืนหน่วยลงทุนเป็นช่วง (interval fund) การพิจารณาระยะเวลาการขายคืนหน่วยลงทุน ให้พิจารณาจากเฉพาะในช่วงระยะเวลาเดียวกัน ซึ่งกองทุนรวมเปิดให้รับซื้อคืนหน่วยลงทุนเท่านั้น

ทั้งนี้ บริษัทจัดการกองทุนรวมจะไม่ดำเนินการตามข้อ 3 วรรคหนึ่ง หากบริษัทจัดการกองทุนรวมพิจารณาแล้ว มีความเชื่อโดยสุจริตและสมเหตุสมผลว่าการเลิกกองทุนรวมจะไม่เป็นประโยชน์ต่อผู้ถือหน่วยลงทุนที่เหลืออยู่เนื่องจากกองทุนรวมยังคงมีทรัพย์สินคงเหลือที่มีคุณภาพและมีสภาพคล่องอย่างเพียงพอ และผู้ถือหน่วยลงทุนที่เหลืออยู่จะไม่ได้รับผลกระทบจากการขายคืนนั้น

บริษัทจัดการกองทุนรวมอาจหยุดการขายหน่วยลงทุน หรือหยุดรับคำสั่งซื้อหน่วยลงทุน ในช่วงระยะเวลาที่บริษัทจัดการพบว่าราคาขายหน่วยลงทุนของกองทุนรวมเปิดไม่ถูกต้องโดยมีมูลค่าตั้งแต่ 1 สตางค์ขึ้นไป และคิดเป็นอัตราตั้งแต่ร้อยละ 0.5 ของมูลค่าหรือราคาที่ถูกต้อง และผู้ดูแลผลประโยชน์ยังไม่ได้รับรองข้อมูลในรายงานการแก้ไขราคาย้อนหลังและรายงานการชดเชยราคา โดยแจ้งผู้ถือหน่วยลงทุนที่มีคำสั่งซื้อหน่วยลงทุนไว้แล้วให้ทราบถึงการหยุดขายหน่วยลงทุน ตลอดจนเปิดเผยต่อผู้ถือหน่วยลงทุนรายอื่นและ ผู้ลงทุนทั่วไปให้ทราบถึงการหยุดรับคำสั่งซื้อหน่วยลงทุนด้วยวิธีการใดๆ โดยพลัน

บริษัทจัดการขอสงวนสิทธิที่จะหยุดรับคำสั่งซื้อ / คำสั่งสับเปลี่ยนหน่วยลงทุน เป็นการชั่วคราวหรือถาวรก็ได้ ในกรณีที่บริษัทจัดการเห็นว่า การหยุดรับคำสั่งดังกล่าวจะเป็นประโยชน์สูงสุด หรือมีผลกระทบในทางที่ต่อกองทุนเปิดและผู้ถือหน่วยลงทุน โดยบริษัทจัดการจะเปิดเผยข้อมูลและแจ้งให้ผู้ลงทุนทราบล่วงหน้าอย่างชัดเจนถึงการหยุดรับคำสั่งซื้อ/คำสั่งสับเปลี่ยนหน่วยลงทุน โดยบริษัทจัดการจะประกาศในช่องทางที่เข้าถึงได้ง่ายและทั่วถึง

สิทธิและข้อจำกัดของผู้ถือหน่วยลงทุน

เงื่อนไขที่ผู้ถือหน่วยลงทุนของกองทุนรวมนี้อาจถูกจำกัดสิทธิ และข้อมูลเกี่ยวกับการถูกจำกัดสิทธิออกเสียง ในกรณีที่ผู้ถือหน่วยลงทุนถือหน่วยลงทุนเกินกว่าอัตราที่ประกาศกำหนด หรือในกรณีอื่น (ถ้ามี)

ผู้ถือหน่วยลงทุนของกองทุนรวมนี้อาจถูกจำกัดสิทธิ กรณีที่ผู้ถือหน่วยลงทุนถือหน่วยลงทุนเกินกว่า 1 ใน 3 ของจำนวนหน่วยลงทุนที่จำหน่ายได้แล้วทั้งหมดของกองทุนรวม บริษัทจัดการกองทุนรวมจะไม่นับคะแนนเสียงส่วนที่เกินดังกล่าว เว้นแต่เป็นกรณีกองทุนรวมที่มีการแบ่งชนิดหน่วยลงทุนและหน่วยลงทุนชนิดดังกล่าวมีผู้ถือหน่วยลงทุนเพียงรายเดียวจะไม่นับคะแนนเสียงของผู้ถือหน่วยลงทุนดังกล่าวได้เต็มตามจำนวนที่ถืออยู่

ข้อมูลจำนวนบุคคลที่ถือหน่วยลงทุนเกินข้อจำกัดในการใช้สิทธิออกเสียงที่มีแนวโน้มว่าจะเกิดขึ้น (ถ้ามี)

ผู้ลงทุนสามารถตรวจสอบข้อมูลการถือหน่วยลงทุนเกิน 1 ใน 3 ได้ที่ website ของบริษัทจัดการ [http:// www.uobam.co.th](http://www.uobam.co.th)

วิธีการโอนหน่วยลงทุน และข้อจำกัดการโอนหน่วยลงทุน

1. ตามหลักเกณฑ์ที่สำนักงานคณะกรรมการตลาดทุนหรือสำนักงานคณะกรรมการ ก.ล.ต. หรือคณะกรรมการ ก.ล.ต. ประกาศกำหนด และ/หรือ ที่แก้ไขเพิ่มเติม
2. บริษัทจัดการขอสงวนสิทธิไม่รับโอนหน่วยลงทุนในช่วงที่กองทุนรับซื้อคืนหน่วยลงทุนอัตโนมัติ

การออกและส่งมอบหลักฐานแสดงสิทธิในหน่วยลงทุน

รูปแบบของเอกสารแสดงสิทธิในหน่วยลงทุน

- ใบหน่วยลงทุน
- สมุดบัญชีแสดงสิทธิในหน่วยลงทุน
- หนังสือรับรองสิทธิในหน่วยลงทุน
- ระบบไร้ใบหน่วยลงทุน
- รูปแบบอื่นใดตามที่บริษัทจัดการกำหนด

ทั้งนี้ บริษัทจัดการขอสงวนสิทธิในการพิจารณาออกเอกสารแสดงสิทธิในหน่วยลงทุนรูปแบบใดรูปแบบหนึ่งให้กับผู้สั่งซื้อหรือผู้ถือหน่วยลงทุน เช่น หนังสือรับรองสิทธิในหน่วยลงทุน และ/หรือสมุดบัญชีแสดงสิทธิในหน่วยลงทุน และ/หรือรูปแบบที่มีการเปลี่ยนแปลง แก้ไข หรือเพิ่มเติมในอนาคต ตามหลักเกณฑ์ เงื่อนไข และวิธีการที่บริษัทจัดการกำหนด โดยผู้สั่งซื้อหรือผู้ถือหน่วยลงทุนสามารถร้องขอเปลี่ยนรูปแบบของเอกสารแสดงสิทธิในหน่วยลงทุนได้ภายหลัง ตามหลักเกณฑ์และเงื่อนไขที่บริษัทจัดการกำหนด และบริษัทจัดการขอสงวนสิทธิในการเปลี่ยนแปลง หรือเพิ่มเติมรูปแบบและ/หรือเงื่อนไขในการออกเอกสารแสดงสิทธิในหน่วยลงทุน และระยะเวลาการส่งมอบได้ โดยไม่ถือว่าการแก้ไขโครงการจัดการกองทุนรวมและไม่ถือว่าการดำเนินการที่ผิดไปจากรายละเอียดโครงการเดิม

บริษัทจัดการอาจจะปรับปรุงเปลี่ยนแปลงเพิ่มเติม และ/หรือแก้ไขวิธีการจัดส่งเอกสาร ข้อมูล หรือรายงานต่าง ๆ ที่เกี่ยวข้องกับกองทุนให้กับผู้ถือหน่วยลงทุนแตกต่างไปจากเดิม อาทิเช่น บริษัทจัดการอาจพิจารณาจัดส่งเอกสาร ข้อมูล หรือรายงานต่าง ๆ ที่เกี่ยวข้องกับกองทุนผ่านทางระบบอิเล็กทรอนิกส์ เช่น จัดส่งผ่านระบบเครือข่ายอินเทอร์เน็ตของบริษัทจัดการ หรือ การจัดส่งข้อมูลทางอิเล็กทรอนิกส์ (email) เป็นต้น และ/หรือจัดส่งให้ในรูปแบบข้อมูลทางอิเล็กทรอนิกส์อื่น หรือวิธีการอื่นใดตามที่ผู้ถือหน่วยลงทุนได้แสดงความจำนงไว้ แล้วแต่กรณี

ทั้งนี้ สำหรับหนังสือรับรองสิทธิในหน่วยลงทุนที่ได้รับผ่านทางระบบอิเล็กทรอนิกส์ และ/หรือวิธีการอื่นใด ตามที่ผู้ถือหน่วยลงทุนได้แสดงความจำนงไว้ ผู้ถือหน่วยลงทุนสามารถใช้แทนหนังสือรับรองสิทธิในหน่วยลงทุนตามปกติได้

อนึ่ง กรณีที่ผู้ถือหน่วยลงทุนได้แสดงความจำนงในการรับเอกสาร ข้อมูล หรือรายงานต่างๆ เกี่ยวกับกองทุนตามวิธีใดวิธีหนึ่งข้างต้น บริษัทจัดการของสงวนสิทธิที่จะจัดส่งเอกสาร ข้อมูล หรือรายงานต่างๆ ให้ผู้ถือหน่วยลงทุนตามวิธีที่ได้แสดงความจำนงไว้เท่านั้น จนกว่าจะมีคำสั่งเปลี่ยนแปลงเป็นอย่างอื่น ดังนั้น ผู้ถือหน่วยลงทุนจึงควรตรวจสอบให้แน่ใจว่าได้รับข้อมูลเกี่ยวกับกองทุนครบถ้วนตามวิธีหรือช่องทางที่ผู้ถือหน่วยลงทุนได้แสดงความจำนงไว้กับบริษัทจัดการ

ช่องทางและวิธีการที่ผู้ถือหน่วยลงทุนสามารถตรวจสอบแนวทางการใช้สิทธิออกเสียงและการดำเนินการใช้สิทธิออกเสียงของบริษัทจัดการ ในหลักทรัพย์ของบริษัทใด ๆ ที่กองทุนรวมลงทุน

ผู้ถือหน่วยลงทุนสามารถตรวจสอบแนวทางการใช้สิทธิออกเสียงและการดำเนินการใช้สิทธิออกเสียงของบริษัทจัดการได้ที่เว็บไซต์ของบริษัทจัดการ www.uobam.co.th

กรณีการใช้สิทธิออกเสียงกรณีกองทุนลงทุนในกองทุนรวมภายใต้การจัดการเดียวกัน

ห้ามมิให้กองทุนต้นทางลงมติให้กองทุนปลายทาง

ช่องทางและวิธีการร้องเรียนของผู้ลงทุน และนโยบายการระงับข้อพิพาทโดยกระบวนการอนุญาโตตุลาการ ตลอดจนวิธีเข้าสู่กระบวนการดังกล่าวของกองทุนรวม

ช่องทางและวิธีการร้องเรียนของผู้ลงทุน

ผู้ถือหน่วยลงทุนสามารถติดต่อได้ที่

- บริษัทหลักทรัพย์จัดการกองทุน ยูโอบี (ประเทศไทย) จำกัด โทรศัพท์ 0-2786-2222 หรือ
- สำนักงานคณะกรรมการ ก.ล.ต. (SEC Help Centre) โทรศัพท์ 0-2033-9999
- ผู้ดูแลผลประโยชน์

นโยบายการระงับข้อพิพาทโดยกระบวนการอนุญาโตตุลาการ ตลอดจนวิธีเข้าสู่กระบวนการดังกล่าวของกองทุนรวม

ไม่มี

ภูมิลาเนาเพื่อการวางทรัพย์ สำหรับผู้ถือหน่วยลงทุนทุกรายที่ไม่มีภูมิลาเนาในประเทศไทย (ถ้ามี)

บริษัทจัดการกองทุนรวมจะอ้างอิงที่อยู่ของบริษัทจัดการกองทุนรวมเป็นภูมิลาเนาเพื่อการวางทรัพย์

บุคคลที่เกี่ยวข้องกับการดำเนินการของกองทุนรวม

1. รายชื่อกรรมการ และคณะผู้บริหาร

รายชื่อกรรมการ

1. นายลี ไหว ไฟ	ประธานคณะกรรมการ
2. นายทีโอ บุน เคียด	กรรมการ
3. นายสัญชัย อภิศักดิ์ศิริกุล	กรรมการ
4. นางสาวอัมพร ทรัพย์จินดาวงศ์	กรรมการ
5. นายวนา พูลผล	กรรมการ

และประธานเจ้าหน้าที่บริหาร

คณะผู้บริหาร

1. นายวนา พูลผล	ประธานเจ้าหน้าที่บริหาร
2. นางสาวนรี พิบูลย์ศักดิ์กุล	กรรมการผู้จัดการ สายปฏิบัติการ
3. นายเจ็ดพันธ์ุ นิธยาน	กรรมการผู้จัดการ สายการลงทุน
4. นางสาวรัชดา ตั้งหะรัฐ	กรรมการผู้จัดการอาวุโส สายพัฒนาธุรกิจ

2. จำนวนกองทุนรวมภายใต้การบริหารจัดการของบริษัท

จำนวน 120 กองทุน (ข้อมูล ณ วันที่ 30 พฤศจิกายน 2566)

3. มูลค่าทรัพย์สินสุทธิของกองทุนรวม

ชนิดรับซื้อคืนหน่วยลงทุนแบบปกติ เท่ากับ 843,471,448.93 บาท (ข้อมูล ณ วันที่ 30 พฤศจิกายน 2566)

ชนิดรับซื้อคืนหน่วยลงทุนอัตโนมัติ เท่ากับ 9,161,220.27 บาท (ข้อมูล ณ วันที่ 30 พฤศจิกายน 2566)

4. รายชื่อคณะกรรมการการลงทุน

IC Governance

1. นายวนา พูลผล	ประธานคณะกรรมการ IC Governance
2. นางสาวเฟง ฟาง	กรรมการ
3. นางสาวนรี พิบูลย์ศักดิ์กุล	กรรมการ
4. นางสาวรัชดา ตั้งหะรัฐ	กรรมการ
5. นายเจ็ดพันธ์ุ นิธยาน	กรรมการ
6. นายธนกร ธรรมมงคล	กรรมการ
7. นายจรรุวัตร ปรีดีเปรมกุล	กรรมการ
8. นางสาววรรณจันทร์ อึ้งถาวร	กรรมการ
9. นางสาวโดลดา พงษ์พานิช	กรรมการ
10. นายชัชช เต็มศรีเจริญพร	กรรมการ

IC Asset Allocation

1. นายเจ็ดพันธ์	นิรายน	ประธานคณะกรรมการ IC Asset Allocation
2. นางสาววรรณจันทร์	อึ้งถาวร	กรรมการ
3. นางสาวปรานี	ศรีมหาลาภ	กรรมการ
4. นายสิทธิศักดิ์	ณัฐวุฒิ	กรรมการ
5. นายธนกร	ธรรมลงกรต	กรรมการ
6. นางสาวชื่นสุมน	พรสกุลศักดิ์	กรรมการ
7. นางสาวนพรัตน์	ประมวล์วัลลิกุล	กรรมการ
8. นายจรรูวัตร	ปรีดีเปรมกุล	กรรมการ
9. นายเกียรติชัย	สงอินทร์	กรรมการ
10. นายอธิษฐ์	แช่ย่อง	กรรมการ
11. นางสาวชนิษฐา	วีรานุกต์ดี	กรรมการ
12. นางสาวเบญจพร	ฐศาสตร์เลิศเศรษฐ	กรรมการ
13. นายฐิติรัฐ	รัตนสิงห์	กรรมการ
14. นายกาย	ศิริพรรณพร	กรรมการ
15. นายธนพัฒน์	สุริโยตร	กรรมการ
16. นางสาวพรศจี	วรสุทธิพิศิษฎ์	กรรมการ
17. นายวรุณ	ทรัพย์ทวีกุล	กรรมการ

5. รายชื่อผู้จัดการกองทุน ประวัติการศึกษา และประสบการณ์การทำงานที่เกี่ยวข้องกับการบริหารจัดการกองทุนรวม รวมทั้งหน้าที่ความรับผิดชอบของผู้จัดการกองทุน (ข้อมูล ณ วันที่ 7 พฤศจิกายน 2566)

ชื่อ ตำแหน่ง	การศึกษา	ประสบการณ์ทำงานที่เกี่ยวข้องกับการบริหารจัดการกองทุนรวม	หน้าที่ความรับผิดชอบ
นายจรรูวัตร ปรีดีเปรมกุล* ผู้ช่วยกรรมการผู้จัดการ, ฝ่ายการลงทุนตราสารหนี้ในประเทศ	<ul style="list-style-type: none">วิทยาศาสตร์มหาบัณฑิต (สถิติประยุกต์), สถาบันบัณฑิตพัฒนบริหารศาสตร์ (เกียรตินิยม)วิทยาศาสตรบัณฑิต (เทคนิคการแพทย์), มหาวิทยาลัยมหิดล	<ul style="list-style-type: none">ผู้ช่วยกรรมการผู้จัดการ ฝ่ายการลงทุนตราสารหนี้ในประเทศ, บลจ. ยูโอบี (ประเทศไทย) จำกัดผู้อำนวยการอาวุโส ฝ่ายจัดการกองทุน บลจ.ไอเอ็นจี (ประเทศไทย) จำกัดผู้ช่วยผู้อำนวยการ, บงล.มหานครกิจ จำกัด (มหาชน)นักวิเคราะห์อาวุโส (ฝ่ายวิเคราะห์หลักทรัพย์), บงล. จีเอฟ จำกัด (มหาชน)	หัวหน้าฝ่ายการลงทุนตราสารหนี้ในประเทศ

ชื่อ ตำแหน่ง	การศึกษา	ประสบการณ์ทำงาน ที่เกี่ยวข้องกับการบริหารจัดการกองทุนรวม	หน้าที่ความรับผิดชอบ
<p>นางสาวชนิษฐา วีรานูวัตต์ ผู้อำนวยการอาวุโส (2), ฝ่ายการลงทุนตราสารหนี้ในประเทศ</p>	<ul style="list-style-type: none"> บริหารธุรกิจมหาบัณฑิต (การเงิน), Youngstown State University, U.S.A. บริหารธุรกิจบัณฑิต (การเงิน), จุฬาลงกรณ์มหาวิทยาลัย 	<ul style="list-style-type: none"> ผู้อำนวยการอาวุโส (2),ฝ่ายการลงทุนตราสารหนี้ในประเทศ, บลจ.ยูโอบี (ประเทศไทย) จำกัด ผู้อำนวยการอาวุโส, ฝ่ายการลงทุนตราสารหนี้, บลจ.ยูโอบี (ไทย) จำกัด ผู้จัดการกองทุนตราสารหนี้, บลจ. ไอเอ็นจี จำกัด ผู้จัดการกองทุนตราสารหนี้, บลจ. บัวหลวง จำกัด ผู้ช่วยผู้จัดการกองทุนตราสารหนี้, บลจ. บัวหลวง จำกัด 	<p>ฝ่ายการลงทุน ตราสารหนี้ในประเทศ</p>
<p>นางสาวเบญจพร เลิศเศรษฐศาสตร์*, CFA, FRM ผู้อำนวยการอาวุโส (1), ฝ่ายการลงทุนตราสารหนี้ในประเทศ</p>	<ul style="list-style-type: none"> วิทยาศาสตรมหาบัณฑิต (การเงิน), Warwick Business School, UK วิทยาศาสตรมหาบัณฑิต (การเงิน), มหาวิทยาลัยธรรมศาสตร์ บัญชีบัณฑิต (การบัญชี), มหาวิทยาลัยธรรมศาสตร์ (เกียรตินิยมอันดับ 2) 	<ul style="list-style-type: none"> ผู้อำนวยการอาวุโส (1), ฝ่ายการลงทุนตราสารหนี้ในประเทศ, บลจ.ยูโอบี (ประเทศไทย) จำกัด ผู้จัดการกองทุน, บลจ. อเบอร์ดีน สแตนดาร์ด (ประเทศไทย) จำกัด ผู้จัดการกองทุนต่างประเทศ และพัฒนาธุรกิจ, บลจ. แลนด์ แอนด์ เฮาส์ จำกัด ผู้จัดการ, ฝ่ายการลงทุนตราสารหนี้ในประเทศ และตราสารภาครัฐต่างประเทศ, บลจ. ยูโอบี (ประเทศไทย) จำกัด นักวิเคราะห์การเงิน, ธนาคารกสิกรไทย จำกัด (มหาชน) 	<p>ฝ่ายการลงทุน ตราสารหนี้ในประเทศ</p>
<p>นางสาววรรณจันทร์ อึ้งถาวร*, CFA, CPA รองกรรมการผู้จัดการ และ หัวหน้าฝ่ายการลงทุนสินทรัพย์ทั่วโลก</p>	<ul style="list-style-type: none"> วิทยาศาสตรมหาบัณฑิต (การเงิน), Imperial College Management School, U.K. บัญชีบัณฑิต (สารสนเทศทางบัญชี, เกียรตินิยมอันดับ1), จุฬาลงกรณ์มหาวิทยาลัย นิติศาสตรบัณฑิต, มหาวิทยาลัยสุโขทัยธรรมาธิราช 	<ul style="list-style-type: none"> รองกรรมการผู้จัดการ และหัวหน้าฝ่ายการลงทุนสินทรัพย์ทั่วโลก, บลจ.ยูโอบี (ประเทศไทย) จำกัด ผู้ช่วยกรรมการผู้จัดการ ฝ่ายการลงทุนสินทรัพย์ทั่วโลก, บลจ. ยูโอบี (ประเทศไทย) จำกัด ผู้อำนวยการอาวุโส ฝ่ายการลงทุนต่างประเทศ, บลจ.ยูโอบี (ไทย) จำกัด Assistant Managing Director – Investment Department, Siam City Asset Management Senior Fund Manager, TISCO Asset Management Senior Consultant, Price Water House Coopers 	<p>รองกรรมการผู้จัดการ และหัวหน้าฝ่ายการลงทุน สินทรัพย์ทั่วโลก</p>
<p>นายจิตรีรัฐ รัตนสิงห์*, CFA ผู้อำนวยการอาวุโส (1), ฝ่ายการลงทุนสินทรัพย์ทั่วโลก</p>	<ul style="list-style-type: none"> เศรษฐศาสตรบัณฑิต (หลักสูตรภาษาอังกฤษ), มหาวิทยาลัยธรรมศาสตร์ 	<ul style="list-style-type: none"> ผู้อำนวยการอาวุโส (1), ฝ่ายการลงทุนสินทรัพย์ทั่วโลก, บลจ. ยูโอบี (ประเทศไทย) จำกัด Global Equity; Portfolio Manager - Senior Portfolio Manager, บลจ. เอ็มเอฟซี จำกัด (มหาชน) Domestic Equity; Assistant Portfolio Manager - Portfolio Manager, บลจ. ซีไอเอ็มบี-พริ้นซิเพิล จำกัด 	<p>ฝ่ายการลงทุน สินทรัพย์ทั่วโลก</p>

ชื่อ ตำแหน่ง	การศึกษา	ประสบการณ์ทำงาน ที่เกี่ยวข้องกับการบริหารจัดการกองทุนรวม	หน้าที่ความรับผิดชอบ
นางสาวปรานี ศรีมหาลาภ ผู้อำนวยการอาวุโส (2), ฝ่ายการลงทุนตราสารทุนในประเทศ	<ul style="list-style-type: none"> บริหารธุรกิจบัณฑิต (การตลาด), มหาวิทยาลัยอัสสัมชัญ 	<ul style="list-style-type: none"> ผู้อำนวยการอาวุโส (2), ฝ่ายการลงทุนตราสารทุนในประเทศ, บลจ. ยูโอบี (ประเทศไทย) จำกัด ผู้อำนวยการอาวุโส, ฝ่ายการลงทุนตราสารทุน, บลจ. ยูโอบี (ไทย) จำกัด นักวิเคราะห์หลักทรัพย์, Barclays de Zoete Wedd Securities (Thailand) ผู้ช่วยนักวิเคราะห์หลักทรัพย์, Barclays de Zoete Wedd Securities 	ฝ่ายการลงทุน ตราสารทุนในประเทศ
นายสิทธิศักดิ์ ณัฐวุฒิ*, CFA ผู้อำนวยการอาวุโส (2), ฝ่ายการลงทุนตราสารทุนในประเทศ	<ul style="list-style-type: none"> วิทยาศาสตร์มหาบัณฑิต (การเงิน), Seattle University, U.S.A. ศิลปศาสตรมหาบัณฑิต (เศรษฐศาสตร์ระหว่างประเทศ, การเงิน), จุฬาลงกรณ์มหาวิทยาลัย ศิลปศาสตรบัณฑิต (ภาษาอังกฤษ, เกียรตินิยมอันดับ 2), มหาวิทยาลัยศิลปากร 	<ul style="list-style-type: none"> ผู้อำนวยการอาวุโส (2), ฝ่ายการลงทุนตราสารทุนในประเทศ, บลจ. ยูโอบี (ประเทศไทย) จำกัด ผู้อำนวยการอาวุโส, หัวหน้าฝ่ายการลงทุนตราสารทุน, บลจ. ยูโอบี (ไทย) จำกัด ผู้ช่วยผู้อำนวยการการลงทุนตราสารทุน, บลจ. กรุงเทพ จำกัด (มหาชน) ผู้ช่วยผู้จัดการกองทุนตราสารทุน, ธนาคารกรุงเทพ จำกัด (มหาชน) 	ฝ่ายการลงทุน ตราสารทุนในประเทศ
นายธนกร ธรรมลงกรต ผู้ช่วยกรรมการผู้จัดการ, ฝ่ายการลงทุนตราสารทุนในประเทศ และ รักษาการหัวหน้าฝ่ายเทคโนโลยี การลงทุน สายการลงทุน	<ul style="list-style-type: none"> วิทยาศาสตร์มหาบัณฑิต (การธนาคารและการเงิน) จุฬาลงกรณ์มหาวิทยาลัย เศรษฐศาสตรบัณฑิต (เศรษฐศาสตร์, เกียรตินิยมอันดับ 1) จุฬาลงกรณ์มหาวิทยาลัย 	<ul style="list-style-type: none"> ผู้ช่วยกรรมการผู้จัดการ, หัวหน้าฝ่ายการลงทุนตราสารทุนในประเทศ และ รักษาการหัวหน้าฝ่ายเทคโนโลยีการลงทุน สายการลงทุน, บลจ. ยูโอบี (ประเทศไทย) จำกัด ผู้จัดการกองทุน, ฝ่ายบริหารกองทุน, บลจ. ธนชาติ จำกัด ผู้ช่วยผู้จัดการกองทุน, ฝ่ายการจัดการลงทุน, บลจ. ซีไอเอ็มบี-พริ้นซิเพิล จำกัด ที่ปรึกษาการลงทุน, ฝ่ายที่ปรึกษาการลงทุน, บล. ยูไนเต็ด จำกัด (มหาชน) ที่ปรึกษาการลงทุน, ฝ่ายจัดการลงทุน, บลจ. ยูไนเต็ด (จำกัด) มหาชน 	หัวหน้า ฝ่ายการลงทุนตราสารทุน ในประเทศ และ รักษาการหัวหน้า ฝ่ายเทคโนโลยีการลงทุน สายการลงทุน
นางสาวนพรัตน์ ประมวลวัลลภกุล*, ผู้อำนวยการอาวุโส (2), ฝ่ายการลงทุนตราสารทุนในประเทศ	<ul style="list-style-type: none"> บริหารธุรกิจมหาบัณฑิต (การเงิน, เกียรตินิยมอันดับ 1) สถาบันบัณฑิตพัฒนบริหารศาสตร์ วิศวกรรมศาสตรบัณฑิต (วิศวกรรมเครื่องมือ, เกียรตินิยมอันดับ 1), มหาวิทยาลัยเทคโนโลยีพระจอมเกล้าธนบุรี 	<ul style="list-style-type: none"> ผู้อำนวยการอาวุโส (2), ฝ่ายการลงทุนตราสารทุนในประเทศ, บลจ. ยูโอบี (ประเทศไทย) จำกัด ผู้ช่วยผู้อำนวยการ, บลจ. กรุงเทพ จำกัด (มหาชน) ผู้ช่วยผู้อำนวยการ, บลจ. ภัทร จำกัด ผู้จัดการกองทุน, บลจ. กสิกรไทย จำกัด ผู้จัดการกองทุน, บลจ. ธนชาติ จำกัด ผู้ช่วยผู้จัดการกองทุน, บล. เอเชีย พลัส จำกัด 	ฝ่ายการลงทุน ตราสารทุนในประเทศ

ชื่อ ตำแหน่ง	การศึกษา	ประสบการณ์ทำงาน ที่เกี่ยวข้องกับการบริหารจัดการกองทุนรวม	หน้าที่ความรับผิดชอบ
นางสาวชินสุมน พรสกุลศักดิ์, CFA ผู้อำนวยการอาวุโส (2), ฝ่ายการลงทุนตราสารทุนในประเทศ	<ul style="list-style-type: none"> • วิทยาศาสตร์มหาบัณฑิต (ธุรกิจระหว่างประเทศ), South Bank University, London, UK • บริหารธุรกิจบัณฑิต (ธุรกิจระหว่างประเทศ), มหาวิทยาลัยอัสสัมชัญ 	<ul style="list-style-type: none"> • ผู้อำนวยการอาวุโส (2), ฝ่ายการลงทุนตราสารทุนในประเทศ บลจ.ยูโอบี (ประเทศไทย) จำกัด • ผู้จัดการกองทุน, กองทุนบำเหน็จบำนาญข้าราชการ • ผู้จัดการกองทุน, บลจ. บัวหลวง จำกัด • ผู้จัดการกองทุน, บลจ. ธนชาติ จำกัด 	ฝ่ายการลงทุน ตราสารทุนในประเทศ
นายธนพัฒน์ สุริโยตร, ผู้อำนวยการ, ฝ่ายการลงทุนสินทรัพย์ทั่วโลก	<ul style="list-style-type: none"> • ศิลปศาสตรมหาบัณฑิต (เศรษฐศาสตร์และการเงินระหว่างประเทศ) หลักสูตรนานาชาติ, จุฬาลงกรณ์มหาวิทยาลัย • วิศวกรรมศาสตรบัณฑิต (วิศวกรรมการออกแบบ และการผลิตยานยนต์), จุฬาลงกรณ์มหาวิทยาลัย 	<ul style="list-style-type: none"> • ผู้อำนวยการ, ฝ่ายการลงทุนสินทรัพย์ทั่วโลก, บลจ. ยูโอบี (ประเทศไทย) จำกัด • ผู้จัดการกองทุน, บลจ. กรุงไทย จำกัด (มหาชน) • ผู้ช่วยผู้จัดการกองทุน, บลจ. กสิกรไทย จำกัด • ผู้ช่วยผู้จัดการกองทุน, บลจ. กรุงไทย จำกัด (มหาชน) 	ฝ่ายการลงทุน สินทรัพย์ทั่วโลก
นายกาย ศิริพรรณพร*, CFA ผู้ช่วยผู้อำนวยการ, ฝ่ายการลงทุนสินทรัพย์ทั่วโลก	<ul style="list-style-type: none"> • วิทยาศาสตร์มหาบัณฑิต (International Securities, Investment and Banking), University of Reading, UK (เกียรตินิยมอันดับ 1) • เศรษฐศาสตร์บัณฑิต (International Program), จุฬาลงกรณ์มหาวิทยาลัย 	<ul style="list-style-type: none"> • ผู้ช่วยผู้อำนวยการ, ฝ่ายการลงทุนสินทรัพย์ทั่วโลก, บลจ. ยูโอบี (ประเทศไทย) จำกัด • ผู้จัดการกองทุน (การลงทุนต่างประเทศ), บลจ. ธนชาติ อีสท์สปริง จำกัด • ผู้จัดการกองทุน (การลงทุนต่างประเทศ), บลจ. ไทยพาณิชย์ จำกัด • ผู้จัดการฝ่ายการลงทุนสินทรัพย์ทั่วโลก สายการลงทุน, บลจ. ยูโอบี (ประเทศไทย) จำกัด • เจ้าหน้าที่วิเคราะห์อาวุโส (ที่ปรึกษาทางการเงิน), บริษัท แอสเซท โปร แมเนจเม้นท์ 	ฝ่ายการลงทุน สินทรัพย์ทั่วโลก
นางสาวพรศจี วรสุทธิพิศิษฐ์, ผู้อำนวยการอาวุโส (1), ฝ่ายการลงทุนสินทรัพย์ทั่วโลก	<ul style="list-style-type: none"> • วิทยาศาสตร์มหาบัณฑิต (การเงิน), จุฬาลงกรณ์มหาวิทยาลัย • เศรษฐศาสตร์บัณฑิต, มหาวิทยาลัยธรรมศาสตร์ 	<ul style="list-style-type: none"> • ผู้อำนวยการอาวุโส (1), ฝ่ายการลงทุนสินทรัพย์ทั่วโลก, บลจ. ยูโอบี (ประเทศไทย) จำกัด • Fund Manager, Foreign Investment Fund, บลจ. อีสท์สปริง (ประเทศไทย) จำกัด • Assistant Fund Manager/Fund Manager, Fixed Income, บลจ. อีสท์สปริง (ประเทศไทย) จำกัด • Senior Officer, Risk and Performance Analytics, บลจ. ยูโอบี (ไทย) จำกัด 	ฝ่ายการลงทุน สินทรัพย์ทั่วโลก
นายอริธิช แซ่ย่อง, ผู้ช่วยผู้อำนวยการ, ฝ่ายการลงทุนตราสารทุนในประเทศ	<ul style="list-style-type: none"> • บริหารธุรกิจมหาบัณฑิต, มหาวิทยาลัยหอการค้าไทย • เศรษฐศาสตร์บัณฑิต, มหาวิทยาลัยหอการค้าไทย 	<ul style="list-style-type: none"> • ผู้ช่วยผู้อำนวยการ, ฝ่ายการลงทุนตราสารทุนในประเทศ, บลจ. ยูโอบี (ประเทศไทย) จำกัด • ผู้จัดการกองทุน, บลจ. ฟิลิป จำกัด • ผู้ช่วยผู้จัดการกองทุน, บริษัท อาคเนย์ประกันชีวิต จำกัด (มหาชน) • เจ้าหน้าที่การตลาด, บริษัทหลักทรัพย์ฟิลลิป (ประเทศไทย) จำกัด (มหาชน) • เจ้าหน้าที่การตลาด, บริษัทหลักทรัพย์บัวหลวง จำกัด (มหาชน) 	ฝ่ายการลงทุนตราสารทุน ในประเทศ

ชื่อ ตำแหน่ง	การศึกษา	ประสบการณ์ทำงาน ที่เกี่ยวข้องกับการบริหารจัดการกองทุนรวม	หน้าที่ความรับผิดชอบ
<p>นายเกียรติชัย สงอินทร์ ผู้อำนวยการอาวุโส (2), ฝ่ายการลงทุนตราสารหนี้ในประเทศ</p>	<ul style="list-style-type: none"> • วิทยาศาสตรมหาบัณฑิต (เศรษฐศาสตร์) การเงินระหว่างประเทศ, มหาวิทยาลัยเกษตรศาสตร์ • วิทยาศาสตรบัณฑิต (เศรษฐศาสตร์) การเงินและการธนาคาร, มหาวิทยาลัยเกษตรศาสตร์ 	<ul style="list-style-type: none"> • ผู้อำนวยการอาวุโส (2), ฝ่ายการลงทุนตราสารหนี้ในประเทศ, บลจ. ยูโอบี (ประเทศไทย) จำกัด • Director, Chief Financial Officer, บริษัท คัมเวล คอร์ปอเรชั่น จำกัด (มหาชน) • Head of Investment Advisory, บริษัทหลักทรัพย์ กสิกรไทย จำกัด (มหาชน) • Senior Fund Manager, บลจ. บางกอกแคปปิตอล จำกัด • Manager of Investment Department, บริษัท กรุงเทพประกันชีวิต จำกัด (มหาชน) • Manager of Credit Analysis Department, ธนาคารธนชาติ จำกัด (มหาชน) • Fund Manager of Provident Fund Management Department, ธนาคารกรุงเทพ จำกัด (มหาชน) • Senior Financial Analyst, บริษัท อีสเทิร์นไวร์ จำกัด (มหาชน) • Senior Investment Analyst of Equity Research Department, General Finance and Securities PCL., Bangkok, Thailand 	<p>ฝ่ายการลงทุน ตราสารหนี้ในประเทศ</p>
<p>นายวรุณ ทรัพย์ทวีกุล, ผู้ช่วยผู้อำนวยการ, ฝ่ายการลงทุนสินทรัพย์ทั่วโลก</p>	<ul style="list-style-type: none"> • วิทยาศาสตรมหาบัณฑิต (วิศวกรรมการเงิน), มหาวิทยาลัยหอการค้าไทย • บริหารธุรกิจบัณฑิต, (การจัดการทั่วไป), มหาวิทยาลัยอัสสัมชัญ 	<ul style="list-style-type: none"> • ผู้ช่วยผู้อำนวยการ, ฝ่ายการลงทุนสินทรัพย์ทั่วโลก, บลจ. ยูโอบี (ประเทศไทย) จำกัด • Vice President, Investment Advisory & Solutions Department, บริษัทหลักทรัพย์ เมย์แบงก์ (ประเทศไทย) จำกัด (มหาชน) • Vice President, Fund Manager in Multi Asset Department, บลจ. ซีไอเอ็มบี ฟรินซิเพิล จำกัด • Manager, Fund Manager in Asset allocation and Fund of Fund Group, บลจ. ไทยพาณิชย์ จำกัด • Investment Consultant, บริษัท หลักทรัพย์เมย์แบงก์ (ประเทศไทย) จำกัด (มหาชน) 	<p>ฝ่ายการลงทุน สินทรัพย์ทั่วโลก</p>

* ปฏิบัติหน้าที่เป็นผู้จัดการกองทุนและผู้จัดการสัญญาซื้อขายล่วงหน้า (ถ้ามี)

6. รายชื่อผู้สนับสนุนการขายหรือรับซื้อสินหน่วยลงทุนของกองทุนนี้ มีดังนี้

ผู้สนับสนุนการขายหรือรับซื้อสิน		ชนิดรับซื้อสินอัตโนมัติ	ชนิดรับซื้อสินปกติ
1	บริษัทหลักทรัพย์ อินโนเวสต์ เอกซ์ จำกัด : โทรศัพท์ 0-2949-1999	✓	✓
2	ธนาคาร ไทยพาณิชย์ จำกัด : โทรศัพท์ 0-2777-7777	✓	✓

และ/หรือผู้สนับสนุนการขายหรือรับซื้อสินอื่นๆ (ถ้ามี)

7. นายทะเบียนหน่วยลงทุนของกองทุนนี้คือ

บริษัทหลักทรัพย์จัดการกองทุน ยูโอบี (ประเทศไทย) จำกัด
โทรศัพท์ 0-2786-2222 โทรสาร 0-2786-2377

8. ผู้ดูแลผลประโยชน์ของกองทุนนี้คือ

ธนาคารไทยพาณิชย์ จำกัด (มหาชน)
โทรศัพท์ 0-2544-3935-7 โทรสาร 0-2256-2401-4

นอกจากหน้าที่ตามที่กำหนดไว้ในสัญญาแต่งตั้งผู้ดูแลผลประโยชน์แล้วยังมีหน้าที่ตามกฎหมายในการรักษาผลประโยชน์ของผู้ถือหน่วยลงทุนด้วย

9. รายชื่อผู้สอบบัญชีของกองทุนนี้คือ

นายประวิทย์ วิจารณ์ธนาบุตร หรือนายเทอดทอง เทพมังกร หรือนางสาวเจียมใจ แสงสี หรือนางสาวชมกัญญา แซ่แต้
หรือ นางสาวชุตติมา วงษ์ศราพันธ์ชัย หรือนางสาวรุฐาภัทร ลิ้มสกุล หรือนายบุญเกษม สารกลีน

บริษัท พีวี ออดิท จำกัด
46/8 ชั้น 10 อาคารรุ่งโรจน์ธนกุล ถนนรัชดาภิเษก แขวงห้วยขวาง เขตห้วยขวาง กรุงเทพฯ 10310
โทรศัพท์ 0-2645-0080 โทรสาร 0-2645-0020

หรือ บุคคลอื่นที่ได้รับความเห็นชอบตามประกาศว่าด้วยการให้ความเห็นชอบผู้สอบบัญชี โดยบริษัทจัดการจะแจ้งให้
สำนักงานคณะกรรมการ ก.ล.ต. ทราบ

หมายเหตุ : ผู้สอบบัญชี นายบุญเกษม สารกลีน มีผลตั้งแต่วันที่ 4 มกราคม 2567 เป็นต้นไป

ข้อมูลอื่นๆ

1. บริษัทจัดการอาจรับผลประโยชน์ตอบแทนได้เฉพาะในกรณีที่เป็นประโยชน์ต่อลูกค้า ทั้งนี้ บริษัทจัดการไม่สามารถรับผลประโยชน์ตอบแทนเพื่อประโยชน์ของบริษัทจัดการเองได้ เนื่องจากเป็นข้อห้ามตามกฎหมายและเป็นเรื่องที่ไม่พึงกระทำโดยวิชาชีพ เว้นแต่เป็นการรับผลประโยชน์ที่บริษัทจัดการหรือพนักงานของบริษัทจัดการได้รับตามกฎหมายที่เป็นประเพณีนิยมตามแนวทางปฏิบัติที่บริษัทจัดการได้กำหนดไว้ภายในบริษัท ซึ่งผู้ถือหน่วยลงทุนสามารถขอข้อมูลได้ที่บริษัทจัดการ

2. เพื่อให้เป็นไปตามพันธะผูกพันและกฎหมายที่มีผลบังคับใช้ต่อการประกอบกิจการของบริษัทจัดการหรือกลุ่มยูไอบี อาทิเช่น ข้อกำหนดเกี่ยวกับ FATCA และกฎหมายภาษีต่างประเทศในลักษณะเดียวกันตามที่ระบุในข้อ 3 หรือในกรณีที่บริษัทจัดการหรือกลุ่มยูไอบี มีความประสงค์กำหนดนโยบายหรือแนวการดำเนินงานธุรกิจอันเป็นผลสืบเนื่องจากพันธะผูกพันหรือกฎหมายดังกล่าว บริษัทจัดการขอสงวนสิทธิ์ในการกำหนดเงื่อนไขสำหรับการเปิดบัญชีและการทำธุรกรรมตามหลักเกณฑ์ และ/หรือ นโยบายของบริษัทจัดการ และกลุ่มยูไอบีตามที่เห็นสมควร โดยบริษัทจัดการจะเปิดเผยข้อมูลให้ผู้ลงทุนทราบไว้ ณ ที่ทำการของบริษัทจัดการ

3. ข้อกำหนดเกี่ยวกับ FATCA และกฎหมายภาษีต่างประเทศในลักษณะเดียวกัน

ในปี พ.ศ. 2553 ประเทศสหรัฐอเมริกาได้ออกกฎหมายที่เรียกว่า Foreign Account Tax Compliance Act (ซึ่งต่อไปจะเรียกว่า FATCA) โดยมีผลบังคับใช้วันที่ 1 กรกฎาคม พ.ศ. 2557 กฎหมายฉบับดังกล่าวกำหนดให้สถาบันการเงินที่ไม่ใช่สัญชาติอเมริกันนอกประเทศสหรัฐอเมริกา (Foreign Financial Institution หรือ FFI) รายงานข้อมูลเกี่ยวกับบัญชีของบุคคลที่อยู่ในบังคับต้องเสียภาษีให้กับประเทศสหรัฐอเมริกา (ซึ่งรวมถึงบุคคลธรรมดา/นิติบุคคล สัญชาติอเมริกัน ผู้ซึ่งมีถิ่นที่อยู่ถาวรในสหรัฐอเมริกา และผู้ซึ่งมีถิ่นที่อยู่ทางภาษีในสหรัฐอเมริกา) ซึ่งเปิดหรือมีไว้กับ FFI นั้น นอกจากนี้ยังปรากฏด้วยว่าในปัจจุบันมีรัฐบาลในหลายประเทศกำลังดำเนินการออกกฎหมายที่มีข้อกำหนดและหลักเกณฑ์ในลักษณะที่คล้ายคลึงกับ FATCA (ซึ่งต่อไปจะรวมเรียก FATCA และกฎหมายดังกล่าวว่า “กฎหมายต่างประเทศที่เกี่ยวข้อง”)

กองทุนรวมและบริษัทจัดการถือว่าเป็น FFI ตามบทนิยามของ FATCA ซึ่งถูกกำหนดให้ต้องเข้าผูกพันตนกับหน่วยงานสรรพากรของประเทศสหรัฐอเมริกาโดยมีหน้าที่ต้องรายงานข้อมูลและธุรกรรมทางการเงินของบุคคลสัญชาติอเมริกันและบุคคลที่มีลักษณะตามหลักเกณฑ์ที่ FATCA กำหนด หน้าที่ในการตรวจสอบข้อมูลลูกค้าเพื่อหาความสัมพันธ์ของลูกค้ากับประเทศสหรัฐอเมริกา และรวมถึงหน้าที่ในการกำหนดให้ลูกค้าบางประเภทต้องจัดทำเอกสารยืนยันตนตามหลักเกณฑ์ของ FATCA เป็นต้น

ภายใต้ข้อกำหนดของ FATCA หากกองทุนรวมใดไม่เข้าผูกพันตนเพื่อปฏิบัติตามหลักเกณฑ์ของ FATCA (กล่าวคือ มีสถานะเป็น Non-Participating Foreign Financial Institution หรือ NPFFI) กองทุนรวมนั้นจะได้รับผลกระทบที่สำคัญในสองกรณี คือ

(1) ต้องถูกหักเงินในอัตรา 30 % ของเงินที่กองทุนรวมจะได้รับจากรายได้ ผลประโยชน์หรือเงินจากการขายทรัพย์สินทางการเงินในประเทศสหรัฐอเมริกา (เงินลงทุนทางตรง) ซึ่งจะเริ่มต้นตั้งแต่วันที่ 1 กรกฎาคม พ.ศ. 2557 เป็นต้นไป และเงินลงทุนทางอ้อมในทรัพย์สินทางการเงินของประเทศสหรัฐอเมริกา (Pass-thru) ซึ่งอาจรวมถึงเงินฝากและเงินลงทุนกับสถาบันการเงินอื่นๆนอกประเทศสหรัฐอเมริกา ซึ่งจะเริ่มต้นตั้งแต่ปี พ.ศ. 2560 เป็นต้นไป โดย FATCA กำหนดให้สถาบันการเงินของประเทศสหรัฐอเมริกาและ FFI ที่เข้าร่วมผูกพันตนตามข้อกำหนดของ FATCA (ซึ่งรวมถึงธนาคารและสถาบันการเงินในประเทศไทย ผู้รับฝากทรัพย์สิน ผู้สนับสนุนการขายและรับซื้อคืนหน่วยลงทุน) มีหน้าที่ดำเนินการหักเงิน ณ ที่จ่ายดังกล่าวก่อนชำระให้กับกองทุนรวมที่เป็น NPFFI

(2) ธนาคารและสถาบันการเงินทั้งในประเทศไทยและต่างประเทศรวมทั้งผู้ดูแลผลประโยชน์ ผู้รับฝากทรัพย์สิน และผู้สนับสนุนการขายและรับซื้อคืนหน่วยลงทุนที่เข้าร่วมผูกพันตามข้อกำหนดของ FATCA อาจจะถูกปฏิเสธหรือระงับการทำธุรกรรมทางการเงินหรือยุติความสัมพันธ์ทางธุรกิจกับกองทุนรวมหรือบริษัทจัดการ ซึ่งอาจทำให้กองทุนรวมไม่สามารถดำเนินการลงทุนต่อไปได้ และ/หรือดำเนินการลงทุนได้อย่างไม่มีประสิทธิภาพ รวมถึงอาจทำให้ผู้ถือหน่วยลงทุนไม่สามารถทำรายการผ่านทางผู้สนับสนุนการขายและรับซื้อคืนหน่วยลงทุนได้อีกต่อไป

เพื่อมิให้บริษัทจัดการและกองทุนรวมได้รับผลกระทบในการดำเนินงานรวมทั้งเพื่อเป็นการรักษาประโยชน์ของผู้ถือหน่วยลงทุนโดยรวม บริษัทจัดการและกองทุนรวม (โดยบริษัทจัดการ) จึงเข้าผูกพันตนเพื่อปฏิบัติตามหลักเกณฑ์และข้อกำหนดของกฎหมายต่างประเทศที่เกี่ยวข้อง และเพื่อให้บริษัทจัดการและกองทุนรวมสามารถปฏิบัติตามภาระผูกพันภายใต้ข้อกำหนดและหลักเกณฑ์ของกฎหมายต่างประเทศที่เกี่ยวข้องได้ บริษัทจัดการและกองทุนรวม (ซึ่งรวมทั้งผู้ที่เกี่ยวข้องกับการปฏิบัติงานของกองทุน เช่น ผู้ดูแลผลประโยชน์ ผู้รับฝากทรัพย์สิน และผู้สนับสนุนการขายและรับซื้อคืนหน่วยลงทุน) จึงขอสงวนสิทธิในการดำเนินการดังนี้

(ก) ร้องขอให้ผู้ถือหน่วยลงทุนที่เข้าขายเป็นพลเมืองของประเทศสหรัฐอเมริกา (หรือเป็นบุคคลตามที่กฎหมายต่างประเทศที่เกี่ยวข้องกำหนด) ให้คำยินยอมบริษัทจัดการและกองทุนและตัวแทนในการนำส่งข้อมูล (เช่น ชื่อ ที่อยู่ เลขประจำตัวผู้เสียภาษีของสหรัฐอเมริกา จำนวนและมูลค่าหน่วยลงทุนคงเหลือ จำนวนเงินค่าขายคืนหน่วยลงทุนหรือเงินปันผลที่ได้รับ เป็นต้น) ที่มีอยู่ในบัญชีทั้งหมดของผู้ถือหน่วยลงทุนนั้นกับบริษัทจัดการ ให้กับหน่วยงานของรัฐทั้งในและต่างประเทศ ตามข้อกำหนดของกฎหมายต่างประเทศที่เกี่ยวข้อง

(ข) ร้องขอให้ผู้ถือหน่วยลงทุนนำส่งข้อมูล เอกสาร และ/หรือคำยินยอม เพิ่มเติม เพื่อยืนยันหรือพิสูจน์ทราบความเกี่ยวข้องกับประเทศสหรัฐอเมริกา เช่น หนังสือแสดงการเสียสิทธิในสัญชาติอเมริกันหรือการให้ข้อมูลตามหัวข้อที่กำหนดไว้ในแบบฟอร์มของหน่วยงานสรรพากรของประเทศสหรัฐอเมริกา หรือการแจ้งปรับปรุงข้อมูลเมื่อข้อมูลที่เคยให้ไว้มีการเปลี่ยนแปลง เป็นต้น รวมถึงนำส่งหลักฐานเพื่อยืนยันการเข้าร่วมใน FATCA หรือกฎหมายต่างประเทศที่เกี่ยวข้อง (ในกรณีที่เป็นลูกค้าสถาบันการเงิน) ทั้งนี้ เป็นไปตามหลักเกณฑ์และข้อกำหนดของกฎหมายดังกล่าว

(ค) การดำเนินการอื่นใดเพื่อให้สอดคล้องกับกฎหมายต่างประเทศที่เกี่ยวข้อง เพื่อเป็นการป้องกันและลดผลกระทบที่จะเกิดต่อกองทุนหรือผู้ถือหน่วยลงทุนโดยรวม รวมทั้งเพื่อให้กองทุนหรือผู้ถือหน่วยลงทุนโดยรวมได้รับประโยชน์เพิ่มขึ้นหากมีการดำเนินการที่สอดคล้องกับกฎหมายต่างประเทศที่เกี่ยวข้องข้างต้น ในกรณีที่ผู้ถือหน่วยลงทุนปฏิเสธการดำเนินการหรือไม่แสดงเจตนาตอบรับภายในระยะเวลาที่บริษัทจัดการกำหนด บริษัทจัดการขอ สงวนสิทธิในการดำเนินการอย่างใดอย่างหนึ่งหรือหลายอย่างดังต่อไปนี้ตามความจำเป็นและความเหมาะสม โดยถือว่า ผู้ถือหน่วยลงทุนดังกล่าวรับทราบการดำเนินการตามที่บริษัทจัดการแจ้งนี้แล้ว และ/หรือได้ดำเนินการตามข้อตกลงที่ได้รับไว้ ณ คำขอเปิดบัญชี

- ไม่รับคำสั่งซื้อ/ สับเปลี่ยน/ โอน หน่วยลงทุนของผู้ถือหน่วยลงทุนดังกล่าว
- ระงับหรือหยุดให้บริการ และดำเนินการคืนเงินลงทุนตามมูลค่าหน่วยลงทุนให้แก่ผู้ถือหน่วยลงทุนดังกล่าว
- ดำเนินการหักเงิน ณ ที่จ่ายจากรายได้เงินลงทุน เงินปันผลและ/หรือเงินที่ชำระค่าขายคืนหน่วยลงทุนของผู้ถือหน่วยลงทุนรายนั้นได้ เพื่อให้สอดคล้องกับเกณฑ์และข้อกำหนดของกฎหมายต่างประเทศที่เกี่ยวข้อง ทั้งนี้ ต้องไม่ขัดกับกฎหมายของประเทศไทย
- ดำเนินการอื่นใดอันเป็นการป้องกันหรือลดผลกระทบ หรือทำให้กองทุนหรือผู้ถือหน่วยลงทุนโดยรวมได้รับประโยชน์เพิ่มขึ้น หากมีการดำเนินการที่สอดคล้องกับกฎหมายต่างประเทศที่เกี่ยวข้องข้างต้น

การดำเนินการดังกล่าวถือเป็นความจำเป็น และเป็นการรักษาผลประโยชน์ของกองทุนโดยรวม เพราะเป็นการกระทำเพื่อหลีกเลี่ยงมิให้บริษัทจัดการและกองทุนมีการดำเนินการที่ไม่สอดคล้องข้อบังคับของ FATCA และกฎหมายต่างประเทศที่เกี่ยวข้อง อันจะทำให้กองทุนอาจต้องถูกหัก ณ ที่จ่าย หรือถูกปิดบัญชีธนาคารตามที่กล่าวแล้วข้างต้น ซึ่งในทางปฏิบัติบริษัทจัดการจะเลือกดำเนินการเฉพาะผู้ถือหน่วยลงทุนที่เข้าข่ายเป็นพลเมืองของประเทศสหรัฐอเมริกา (หรือเป็นบุคคลตามที่กฎหมายต่างประเทศที่เกี่ยวข้องกำหนด) เท่านั้น

ทั้งนี้ ในกรณีที่กฎหมายไทยมีการแก้ไขเพิ่มเติมข้อกำหนดเพื่อรองรับการดำเนินการตามที่บริษัทจัดการได้สงวนสิทธิไว้ข้างต้น บริษัทจัดการ (รวมถึงผู้ที่เกี่ยวข้อง) จะดำเนินการตามข้อกำหนดของกฎหมายภายในประเทศ โดยอาจนำส่งข้อมูลของผู้ถือหน่วยลงทุนไปยังหน่วยงาน หรือดำเนินการอื่นใดที่ราชการกำหนด โดยไม่จำเป็นต้องร้องขอต่อผู้ถือหน่วยลงทุน

4. การซื้อหน่วยลงทุนควบคุมกรรมสิทธิ์ประกันชีวิต (ถ้ามี)

ผู้ลงทุนที่ซื้อกรรมสิทธิ์ประกันชีวิตควบคุมหน่วยลงทุนสามารถซื้อหน่วยลงทุนของกองทุนนี้ควบคุมกรรมสิทธิ์ประกันชีวิตได้ภายหลังการเสนอขายครั้งแรก โดยติดต่อกับบริษัทประกันชีวิต หรือตัวแทนที่บริษัทประกันชีวิตกำหนด ทั้งนี้ การซื้อขายหน่วยลงทุนควบคุมกรรมสิทธิ์ประกันชีวิตอาจมีข้อกำหนด และวิธีปฏิบัติที่แตกต่างไปจากการซื้อขายกองทุนเพียงอย่างเดียว ผู้ลงทุนที่ซื้อกรรมสิทธิ์ประกันชีวิตควบคุมหน่วยลงทุนจึงควรศึกษารายละเอียดในเอกสารประกอบการขายของกรรมสิทธิ์ประกันชีวิตควบคุมการลงทุนก่อน

ข้อกำหนดเกี่ยวกับการซื้อหน่วยลงทุนควบคุมกรรมสิทธิ์ประกันชีวิตมีดังนี้

4.1 มูลค่าขั้นต่ำของการสั่งซื้อหน่วยลงทุน มูลค่าขั้นต่ำของการขายคืนหน่วยลงทุน มูลค่าหน่วยลงทุนคงเหลือในบัญชีขั้นต่ำ และจำนวนหน่วยลงทุนคงเหลือในบัญชีขั้นต่ำ

เนื่องจากการซื้อขายหน่วยลงทุนควบคุมกรรมสิทธิ์ประกันชีวิตมีข้อกำหนดที่เกี่ยวข้องกับกรรมสิทธิ์ เช่น การเวนคืนกรรมสิทธิ์ สัดส่วนการเลือกลงทุนแต่ละกองทุน การดำเนินการสับเปลี่ยนกองทุน ตลอดจนการหักค่าใช้จ่ายที่เกี่ยวข้องกับกรรมสิทธิ์ เช่น ค่าการประกันภัย เป็นต้น ดังนั้น การสั่งซื้อหน่วยลงทุนควบคุมกรรมสิทธิ์ประกันชีวิตจึงมีข้อกำหนดในเรื่องมูลค่าขั้นต่ำของการสั่งซื้อหน่วยลงทุน มูลค่าขั้นต่ำของการส่งขายคืน จำนวนหน่วยลงทุนขั้นต่ำของการส่งขายคืน มูลค่าหน่วยลงทุนคงเหลือในบัญชีขั้นต่ำ และจำนวนหน่วยลงทุนคงเหลือในบัญชีขั้นต่ำ ซึ่งอาจแตกต่างจากการซื้อขายหน่วยลงทุนเพียงอย่างเดียว

ผู้ลงทุนที่ซื้อกรรมสิทธิ์ประกันชีวิตควบคุมหน่วยลงทุนสามารถศึกษาข้อกำหนดดังกล่าวได้ ตามเงื่อนไขที่ระบุไว้ในกรรมสิทธิ์

4.2 การเสนอขายหน่วยลงทุนควบคุมกรรมสิทธิ์ประกันชีวิต

ผู้ลงทุนสามารถซื้อหน่วยลงทุนของกองทุนในรูปแบบกรรมสิทธิ์ประกันชีวิตควบคุมหน่วยลงทุนผ่านบริษัทประกันชีวิต หรือ ตัวแทนที่บริษัทประกันชีวิตกำหนด โดยชำระเป็นเงินสด แคชเชียร์เช็ค เช็คส่วนบุคคล หรือดราฟต์ ที่สามารถเรียกเก็บเงินได้ในเขตหักบัญชีเดียวกันกับธนาคารที่บริษัทประกันชีวิตกำหนด คำสั่งหักบัญชีธนาคาร หรือหักบัญชีบัตรเครดิต หรือด้วยวิธีอื่นใดตามที่บริษัทประกันชีวิตกำหนด ทั้งนี้ บริษัทประกันชีวิตอาจกำหนดมูลค่าขั้นต่ำในการสั่งซื้อหน่วยลงทุน วันและเวลาทำการในการสั่งซื้อหน่วยลงทุน วิธีการในการสั่งซื้อ วิธีการชำระเงินเพิ่มเติม ตามที่ระบุไว้ในกรรมสิทธิ์ประกันชีวิต และ/หรือ เอกสารการขายที่ผู้ลงทุนได้รับจากบริษัทประกันชีวิต โดยระยะเวลาในการสั่งซื้อจะต้องอยู่ภายใต้กรอบระยะเวลาการเสนอขายหน่วยลงทุนที่กำหนดไว้ในโครงการ โดยคำสั่งซื้อหน่วยลงทุนจะมีผลเมื่อบริษัทจัดการได้รับเอกสารและได้รับชำระเงินครบถ้วนจากบริษัทประกันชีวิตแล้ว

บริษัทจัดการ หรือบริษัทประกันชีวิตในกรณีของการสั่งซื้อหน่วยลงทุนควมกรมธรรม์ประกันชีวิต อาจปฏิเสธคำสั่งซื้อ หน่วยลงทุนของผู้ลงทุนที่ซื้อกรมธรรม์ประกันชีวิตควมหน่วยลงทุน หากคำสั่งดังกล่าวอาจเข้าข่ายลักษณะการทำธุรกรรม ฟอกเงิน หรือการก่อการร้าย หรือเข้าข่ายบุคคลที่บริษัทประกันชีวิตสงวนสิทธิในการพิจารณารับประกัน

4.3 การรับซื้อคืนหน่วยลงทุน

4.3.1 ผู้ถือหน่วยลงทุนสามารถขายคืนหน่วยลงทุนของกองทุนในรูปแบบกรมธรรม์ประกันชีวิตควมหน่วยลงทุนผ่านบริษัทประกันชีวิต ทั้งนี้ บริษัทประกันชีวิตอาจกำหนดมูลค่าขั้นต่ำในการขายคืนหน่วยลงทุน เงื่อนไขในการขายคืนหน่วยลงทุน วันและเวลาในการขายคืนหน่วยลงทุน วิธีการนำส่งเงินค่าขายคืนหน่วยลงทุนเพิ่มเติมตามที่ระบุไว้ในกรมธรรม์ประกันชีวิต และ/หรือเอกสารการขายที่ผู้ถือหน่วยลงทุนได้รับจากบริษัทประกันชีวิต โดยระยะเวลาการขายคืนจะต้องอยู่ภายใต้กรอบระยะเวลาที่กำหนดไว้ในโครงการ และคำสั่งขายคืนหน่วยลงทุนจะมีผลเมื่อบริษัทประกันชีวิตได้รับเอกสารหลักฐานครบถ้วน

ทั้งนี้ ผู้ถือหน่วยลงทุนที่ประสงค์จะขายคืนหน่วยลงทุน สามารถขายคืนหน่วยลงทุนโดยระบุเป็นจำนวนหน่วยลงทุน โดยใช้แบบฟอร์มของบริษัทประกันชีวิต ตามจำนวนขั้นต่ำและเงื่อนไขที่ระบุไว้ในกรมธรรม์

อนึ่งผู้ถือหน่วยลงทุนไม่สามารถขายคืนหน่วยลงทุนในช่วงที่มีการรับซื้อคืนหน่วยลงทุนอัตโนมัติได้

4.3.2 การรับซื้อคืนหน่วยลงทุนอัตโนมัติบริษัทประกันชีวิตจะดำเนินการขายคืนหน่วยลงทุนอัตโนมัติเป็นประจำทุกเดือน เพื่อนำค่าขายคืนหน่วยลงทุนมาชำระค่าการประกันภัย ค่าใช้จ่ายในการดำเนินการ และค่าธรรมเนียมการบริหารกรมธรรม์ ตามอัตราที่กำหนดในกรมธรรม์ ซึ่งมูลค่าในการขายคืนอาจต่ำกว่ามูลค่าขั้นต่ำที่กำหนดในโครงการ โดยบริษัทประกันชีวิต จะสรุปค่าใช้จ่ายดังกล่าวและจัดส่งให้ผู้ถือหน่วยลงทุนเป็นรายปี ทั้งนี้ ผู้ถือหน่วยลงทุนสามารถตรวจสอบค่าใช้จ่ายล่าสุด ได้ทางโทรศัพท์ หรือช่องทางอื่นที่บริษัทประกันชีวิตจะเปิดเผยเพิ่มเติมในเอกสารประกอบการขาย

4.4 การออกและส่งมอบเอกสารแสดงสิทธิในหน่วยลงทุน

บริษัทประกันชีวิตจะเป็นผู้ออกใบยืนยันการสั่งซื้อหน่วยลงทุนตามข้อ 4.2 สำหรับผู้ลงทุนที่ซื้อกรมธรรม์ประกันชีวิต ควมหน่วยลงทุน และการขายคืนหน่วยลงทุนแก่ผู้ถือหน่วยลงทุนตาม 4.3.1 ภายใต้กรมธรรม์ประกันชีวิตควมหน่วยลงทุน ภายใน 10 วันทำการ นับตั้งแต่วันถัดจากวันสั่งซื้อหรือขายคืนหน่วยลงทุน ทั้งนี้ บริษัทจัดการขอสงวนสิทธิที่จะไม่ออก ใบหน่วยลงทุนให้กับผู้ถือหน่วยลงทุน ในกรมธรรม์ประกันชีวิตควมหน่วยลงทุน

4.5 การสับเปลี่ยนหน่วยลงทุน

ผู้ถือหน่วยลงทุนสามารถสับเปลี่ยนหน่วยลงทุนของกองทุนผ่านบริษัทประกันชีวิต ตามจำนวนขั้นต่ำ จำนวนเงินคงเหลือขั้นต่ำ และเงื่อนไขที่ระบุไว้ในกรมธรรม์ โดยส่งคำสั่งตามแบบฟอร์มที่บริษัทประกันชีวิตกำหนด

ผู้ถือหน่วยลงทุนสามารถสับเปลี่ยนหน่วยลงทุนภายใต้กรมธรรม์ประกันชีวิตควมหน่วยลงทุนระหว่างกองทุนรวมที่บริษัทประกันชีวิตกำหนดไว้สำหรับกรมธรรม์นั้นเท่านั้นโดยต้องเป็นการทำรายการผ่านบริษัทประกันชีวิต การสับเปลี่ยนการถือหน่วยลงทุนดังกล่าว หมายถึง การที่บริษัทประกันชีวิตขายคืนหน่วยลงทุนของกองทุนเปิดหนึ่ง (กองทุนเปิดต้นทาง) เพื่อซื้อหน่วยลงทุนของกองทุนเปิดอีกกองทุนหนึ่ง (กองทุนเปิดปลายทาง) ให้กับผู้ถือหน่วยลงทุนตามเงื่อนไขที่ระบุไว้ในกรมธรรม์ประกันชีวิตและเอกสารการขายกรมธรรม์ โดยบริษัทประกันชีวิตจะเป็นผู้ดำเนินการนำเงินค่าขายคืนหน่วยลงทุนกองทุนเปิดต้นทาง ซึ่งได้หักค่าธรรมเนียมการขายคืนหน่วยลงทุน (ถ้ามี) เพื่อนำไปชำระค่าซื้อหน่วยลงทุนกองทุนเปิดปลายทาง ทั้งนี้ การดำเนินการสับเปลี่ยนหน่วยลงทุนภายใต้กรมธรรม์ มี 3 รูปแบบสรุปได้ดังนี้

- (1) การสับเปลี่ยนกองทุน คือ การสับเปลี่ยนจากกองทุนเปิดต้นทางกองหนึ่งไปกองทุนเปิดปลายทางกองหนึ่งหรือหลายกองทุน
- (2) การสับเปลี่ยนกองทุนอัตโนมัติ คือ การสับเปลี่ยนกองทุนเป็นประจำตามคำสั่งที่ผู้ถือหน่วยลงทุนระบุให้มีการขายหน่วยลงทุนกองทุนเปิดต้นทางกองหนึ่งเพื่อไปลงทุนในกองทุนเปิดปลายทางอีกกองหนึ่งหรือหลายกองทุนตามเงื่อนไขที่ผู้ถือหน่วยลงทุนแสดงความประสงค์
- (3) การปรับสัดส่วนกองทุนอัตโนมัติ คือ การสับเปลี่ยนกองทุนโดยอัตโนมัติทุกไตรมาสตามปีกรรมธรรมีให้มีสัดส่วนการลงทุนเป็นไปตามที่ผู้ถือหน่วยลงทุนได้แสดงความประสงค์

บริษัทประกันชีวิตอาจระงับการสับเปลี่ยนการถือหน่วยลงทุนเป็นการชั่วคราว และ/หรือถาวรในกรณีที่บริษัทประกันชีวิตเห็นว่าไม่เป็นประโยชน์หรือมีผลกระทบในทางลบต่อผู้ถือหน่วยลงทุนหรือกรณีที่จำนวนที่ขายคืนหน่วยลงทุนต้นทางต่ำกว่าจำนวนขั้นต่ำที่บริษัทประกันชีวิตกำหนดในการสับเปลี่ยนหน่วยลงทุน

บริษัทประกันชีวิตจะเป็นผู้จัดส่งหนังสือยืนยันการทำรายการสับเปลี่ยนหน่วยลงทุนให้ผู้ถือหน่วยลงทุนภายใน 10 วันทำการ นับแต่วันที่ได้นำดำเนินการสับเปลี่ยนหน่วยลงทุน สำหรับกรณีการสับเปลี่ยนหน่วยลงทุนอัตโนมัติ และการปรับสัดส่วนกองทุนอัตโนมัติ บริษัทประกันชีวิต จะจัดส่งรายงานยืนยันการรับคำสั่งครั้งแรก เมื่อคำสั่งสับเปลี่ยนสิ้นสุดลง หรือ สรุปส่งเป็นรายงานรายปีแล้วแต่กรณี ทั้งนี้ ผู้ถือหน่วยลงทุนสามารถโทรศัพท์สอบถามสถานะการลงทุนได้ทางโทรศัพท์ตามที่บริษัทประกันชีวิตกำหนด

4.6 สิทธิประโยชน์ของผู้ถือหน่วยลงทุน

- (1) ผู้ถือหน่วยลงทุนที่ซื้อกรรมธรรมีประกันชีวิตควบหน่วยลงทุนไม่มีสิทธินำหน่วยลงทุนไปจำหน่ายได้ตามกฎหมาย
- (2) เงื่อนไขการโอนหน่วยลงทุนในการซื้อกรรมธรรมีประกันชีวิตควบหน่วยลงทุนจะเป็นไปตามบริษัทประกันชีวิตแต่ละบริษัทกำหนด

4.7 การจัดส่งรายงานให้ผู้ถือหน่วยลงทุนควบกรรมธรรมีประกันชีวิต

4.7.1 การจัดส่งรายงานหกเดือน และรายงานประจำปี

บริษัทประกันชีวิตจะเป็นผู้ดำเนินการจัดส่งรายงานหกเดือน รายงานประจำปี ให้แก่ผู้ถือหน่วยลงทุน หลังจากที่ได้รับเอกสารจากบริษัทจัดการ

4.7.2 รายงานแสดงฐานะการเงินของผู้ถือหน่วยลงทุนควบกรรมธรรมีประกันชีวิต

บริษัทประกันชีวิตจะจัดส่งรายงานแสดงฐานะการเงินให้ผู้ถือหน่วยลงทุนเป็นรายปี ทั้งนี้ ผู้ถือหน่วยลงทุนสามารถตรวจสอบฐานะการเงินดังกล่าวได้ทางโทรศัพท์ หรือช่องทางอื่นที่บริษัทประกันชีวิตกำหนด หรือร้องขอรายงานแสดงฐานะการเงินเพิ่มเติมได้ตามเงื่อนไขที่บริษัทประกันชีวิตกำหนด

บริษัทจัดการขอสงวนสิทธิที่จะปรับปรุง แก้ไข เพิ่มเติม เปิดให้บริการหรือหยุดการให้บริการ และ/หรือปรับลด วิธีการหรือช่องทางดังกล่าว ซึ่งจะเป็นไปตามหลักเกณฑ์ของสำนักงานคณะกรรมการ ก.ล.ต. โดยถือว่าได้รับมติจากผู้ถือหน่วยลงทุนแล้ว โดยบริษัทจัดการจะแจ้งให้ผู้ลงทุนทราบล่วงหน้าทางเว็บไซต์ของบริษัทจัดการ ก่อนวันเริ่ม / หยุดการให้บริการ

5. ในกรณีที่บัญชีกองทุนของผู้ถือหน่วยลงทุนไม่มีมูลค่าคงเหลือในบัญชีและบัญชีนั้นไม่มีการติดต่อใช้บริการเป็นเวลานานติดต่อกันเกิน 1 ปี บริษัทจัดการขอสงวนสิทธิที่จะปิดบัญชีดังกล่าวโดยไม่ต้องแจ้งให้ผู้ถือหน่วยลงทุนทราบล่วงหน้าไม่ว่าด้วยเหตุผลใด ๆ

อัตราส่วนการลงทุน

ส่วนที่ 1 : อัตราส่วนการลงทุนที่คำนวณตามผู้ออกทรัพย์สินหรือคู่สัญญา (Single entity limit)

ข้อ	ประเภททรัพย์สิน	อัตราส่วน (% ของ NAV)
1	ตราสารภาครัฐไทย	ไม่จำกัดอัตราส่วน
2	ตราสารภาครัฐต่างประเทศ 2.1 กรณีมี credit rating อยู่ใน 2 อันดับแรกขึ้นไป 2.2 กรณีมี credit rating อยู่ในระดับ investment grade แต่ต่ำกว่า 2 อันดับแรก	ไม่จำกัดอัตราส่วน ----- ไม่เกิน 35%
3	หน่วย CIS ที่มีเงื่อนไขตามประกาศที่เกี่ยวข้องกับการลงทุนกำหนด	ไม่จำกัดอัตราส่วน
4	เงินฝากหรือตราสารเทียบเท่าเงินฝากที่ผู้รับฝากหรือผู้ออกตราสารมีลักษณะอย่างใดอย่างหนึ่งดังนี้ 4.1 มี credit rating อยู่ในระดับ investment grade 4.2 เป็นธนาคารออมสิน ทั้งนี้ เฉพาะเงินฝากหรือตราสารที่รัฐบาลเป็นประกัน	ไม่เกิน 20% ¹
5	ตราสารที่มีลักษณะครบถ้วนดังนี้ 5.1 เป็นตราสารหนี้ ตราสารกึ่งหนี้กึ่งทุน SN หรือศุภก ที่ผู้ออกจัดตั้งขึ้นตามกฎหมายไทย หรือสาขาของ ธพ. ต่างประเทศที่ได้รับอนุญาตให้ประกอบธุรกิจ ธพ. ในประเทศไทย 5.2 เป็นตราสารที่มีลักษณะอย่างใดอย่างหนึ่งดังนี้ 5.2.1 ผู้ออกเป็นบริษัทจดทะเบียน 5.2.2 ผู้ออกมีการเปิดเผยข้อมูลเป็นการทั่วไปโดยมีรายละเอียดตามแบบ filing 5.2.3 ในกรณีที่ตราสารที่มีกำหนดวันชำระหนี้ ≤ 397 วัน นับแต่วันที่ลงทุน และไม่ได้มีลักษณะตาม 5.2.1 หรือ 5.2.2 ผู้มีภาระผูกพันตามตราสารดังกล่าวต้องเป็นบุคคลดังนี้ 5.2.3.1 ธพ. บง. หรือ บค. ตามกฎหมายว่าด้วยธุรกิจสถาบันการเงิน 5.2.3.2 ธนาคารออมสิน 5.2.3.3 ธนาคารอาคารสงเคราะห์ 5.2.3.4 ธนาคารเพื่อการเกษตรและสหกรณ์การเกษตร 5.2.3.5 ธนาคารพัฒนาวิสาหกิจขนาดกลางและขนาดย่อมแห่งประเทศไทย 5.2.3.6 ธนาคารเพื่อการส่งออกและนำเข้าแห่งประเทศไทย	ไม่เกินอัตราดังนี้ แล้วแต่ตราใดจะสูงกว่า (1) 10% หรือ (2) น้ำหนักของตราสารที่ลงทุน ใน benchmark + 5%

ข้อ	ประเภททรัพย์สิน	อัตราส่วน (% ของ NAV)
	<p>5.2.3.7 ธนาคารอิสลามแห่งประเทศไทย</p> <p>5.2.3.8 บล.</p> <p>5.3 เสนอขายในประเทศไทย</p> <p>5.4 มี credit rating อยู่ในระดับ investment grade</p> <p>5.5 ในกรณีที่เป็นการตราสารที่มีกำหนดวันชำระหนี้ > 397 วัน นับแต่วันที่ลงทุน ต้องขึ้นทะเบียนหรืออยู่ในระบบของ regulated market</p>	
6	<p>ทรัพย์สินดังนี้</p> <p>6.1 ตราสารทุนที่จดทะเบียนซื้อขายในกระดานซื้อขายหลักทรัพย์สำหรับผู้ลงทุนทั่วไปของ SET หรือของตลาดซื้อขายหลักทรัพย์ต่างประเทศ (แต่ไม่รวมถึงตราสารทุนที่ผู้ออกตราสารอยู่ระหว่างดำเนินการแก้ไขเหตุที่อาจทำให้มีการเพิกถอนการเป็นหลักทรัพย์ซื้อขายใน SET หรือในตลาดซื้อขายหลักทรัพย์ต่างประเทศ)</p> <p>6.2 ตราสารทุนที่ออกโดยบริษัทที่จัดตั้งขึ้นไม่ว่าตามกฎหมายไทยหรือกฎหมายต่างประเทศ ซึ่งหุ้นของบริษัทดังกล่าวซื้อขายในกระดานซื้อขายหลักทรัพย์สำหรับผู้ลงทุนทั่วไปของ SET หรือของตลาดซื้อขายหลักทรัพย์ต่างประเทศ (แต่ไม่รวมถึงบริษัทที่อยู่ระหว่างดำเนินการแก้ไขเหตุที่อาจทำให้มีการเพิกถอนหุ้นออกจากการซื้อขายใน SET หรือในตลาดซื้อขายหลักทรัพย์ต่างประเทศ)</p> <p>6.3 หุ้นที่อยู่ในระหว่าง IPO เพื่อการจดทะเบียนซื้อขายตาม 6.1</p> <p>6.4 ตราสารที่มีลักษณะครบถ้วนดังนี้</p> <p>6.4.1 เป็นตราสารหนี้ ตราสารกึ่งหนี้กึ่งทุน SN หรือคูปองที่ผู้ออกจัดตั้งขึ้นตามกฎหมายไทย และเสนอขายตราสารนั้นในต่างประเทศ หรือผู้ออกจัดตั้งขึ้นตามกฎหมายต่างประเทศ (แต่ไม่รวมสาขาของ ธพ. ต่างประเทศที่ได้รับอนุญาตให้ประกอบธุรกิจ ธพ. ในประเทศไทย) หรือเป็นตราสาร Basel III</p> <p>6.4.2 มี credit rating² อยู่ในระดับ investment grade</p> <p>6.4.3 เป็นตราสารที่มีลักษณะอย่างใดอย่างหนึ่งดังนี้</p> <p>6.4.3.1 ผู้ออกเป็นบริษัทจดทะเบียนใน SET หรือในตลาดซื้อขายหลักทรัพย์ต่างประเทศ</p> <p>6.4.3.2 ผู้ออกมีการเปิดเผยข้อมูลเป็นการทั่วไปโดยมีรายละเอียดตามแบบ filing</p>	<p>รวมกันไม่เกินอัตราดังนี้ แล้วแต่อัตราใดจะสูงกว่า</p> <p>(1) 10% หรือ</p> <p>(2) น้ำหนักของทรัพย์สินที่ลงทุนใน benchmark + 5%</p>

ข้อ	ประเภททรัพย์สิน	อัตราส่วน (% ของ NAV)
	<p>6.4.3.3 ในกรณีที่เป็นตราสารที่มีกำหนดวันชำระหนี้ ≤ 397 วัน นับแต่วันที่ลงทุน และไม่ได้มีลักษณะตาม 6.4.3.1 หรือ 6.4.3.2 ผู้มีภาระผูกพันตามตราสารดังกล่าวต้องเป็นบุคคลดังนี้</p> <p>6.4.3.3.1 บุคคลตามข้อ 5.2.3.1 – 5.2.3.8</p> <p>6.4.3.3.2 สถาบันการเงินระหว่างประเทศที่ประเทศไทยเป็นสมาชิก</p> <p>6.4.3.3.3 สถาบันการเงินต่างประเทศที่มีลักษณะทำนองเดียวกับบุคคลตามข้อ 6.4.3.3.1 – 6.4.3.3.2</p> <p>6.4.4 ในกรณีที่เป็นตราสารที่มีกำหนดวันชำระหนี้ > 397 วัน นับแต่วันที่ลงทุน ต้องขึ้นทะเบียนหรืออยู่ในระบบของ regulated market</p> <p>6.5 DW ที่มี issuer rating อยู่ในระดับ investment grade</p> <p>6.6 อุดหนุนดังนี้ ที่คู่สัญญาที่มี credit rating³ อยู่ในระดับ investment grade</p> <p>6.6.1 reverse repo</p> <p>6.6.2 OTC derivatives</p> <p>6.7 หน่วย infra หรือหน่วย property ที่มีลักษณะครบถ้วนดังนี้</p> <p>6.7.1 จัดทะเบียนซื้อขายหรืออยู่ในระหว่าง IPO เพื่อการจดทะเบียนซื้อขายในกระดานซื้อขายหลักทรัพย์สำหรับผู้ลงทุนทั่วไปของ SET หรือของตลาดซื้อขายหลักทรัพย์ต่างประเทศ (แต่ไม่รวมถึงหน่วยดังกล่าวที่อยู่ระหว่างดำเนินการแก้ไขเหตุที่อาจทำให้มีการเพิกถอนหน่วยดังกล่าวออกจากกระดานซื้อขายใน SET หรือในตลาดซื้อขายหลักทรัพย์ต่างประเทศ)</p> <p>6.7.2 เป็นหน่วยของกองทุนที่ไม่ได้มีลักษณะกระจายการลงทุนในกิจการโครงสร้างพื้นฐาน อสังหาริมทรัพย์ หรือสิทธิการเช่า แล้วแต่กรณี (diversified fund) ตามแนวทางที่สำนักงานกำหนด</p> <p>6.8 หน่วย private equity ที่จดทะเบียนซื้อขายหรืออยู่ในระหว่าง IPO เพื่อการจดทะเบียนซื้อขายในกระดานซื้อขายหลักทรัพย์สำหรับผู้ลงทุนทั่วไปของ SET หรือของตลาดซื้อขายหลักทรัพย์ต่างประเทศ</p>	

ข้อ	ประเภททรัพย์สิน	อัตราส่วน (% ของ NAV)
	(แต่ไม่รวมถึงหน่วย private equity ที่อยู่ระหว่างดำเนินการแก้ไขเหตุที่อาจทำให้มีการเพิกถอนหน่วยดังกล่าวออกจากการซื้อขายใน SET หรือในตลาดซื้อขายหลักทรัพย์ต่างประเทศ) 6.9 หน่วย CIS ที่มีเงื่อนไขตามประกาศที่เกี่ยวข้องกับการลงทุนกำหนด ที่จดทะเบียนซื้อขายหรืออยู่ในระหว่าง IPO เพื่อการจดทะเบียนซื้อขายในกระดานซื้อขายหลักทรัพย์ สำหรับผู้ลงทุนทั่วไปของ SET หรือของตลาดซื้อขายหลักทรัพย์ต่างประเทศ (แต่ไม่รวมถึงหน่วยดังกล่าวที่อยู่ระหว่างดำเนินการแก้ไขเหตุที่อาจทำให้มีการเพิกถอนหน่วยดังกล่าวออกจากการซื้อขายใน SET หรือในตลาดซื้อขายหลักทรัพย์ต่างประเทศ)	
7	หน่วย infra หรือหน่วย property ของกองทุนที่มีลักษณะกระจายการลงทุนในกิจการโครงสร้างพื้นฐาน อสังหาริมทรัพย์ หรือสิทธิการเช่าแล้วแต่กรณี (diversified fund) ตามแนวทางที่สำนักงานกำหนด และมีลักษณะตาม 6.7.1	ไม่จำกัดอัตราส่วน
8	ทรัพย์สินอื่นนอกเหนือจากที่ระบุในข้อ 1 - ข้อ 7 (SIP)	รวมกันไม่เกิน 5%

¹ หรือไม่เกิน 10% เมื่อเป็นการลงทุนในต่างประเทศหรือผู้มีการผูกพันมีภูมิลำเนาอยู่ต่างประเทศ โดยเลือกใช้ credit rating แบบ national scale

² กรณีเป็นการลงทุนในต่างประเทศหรือผู้มีการผูกพันมีภูมิลำเนาอยู่ต่างประเทศ สามารถเลือกใช้ credit rating แบบ national scale ได้

³ กรณีเป็นการลงทุนในต่างประเทศที่คู่สัญญาในฐานะผู้มีการผูกพันมีภูมิลำเนาอยู่ต่างประเทศ สามารถเลือกใช้ credit rating แบบ national scale ได้

หมายเหตุ : ในกรณีเป็นทรัพย์สินดังนี้ ไม่มีข้อกำหนดเกี่ยวกับ single entity limit ของผู้รับฝาก ผู้ออกตราสารหรือคู่สัญญา แล้วแต่กรณี

1. เงินฝากหรือตราสารเทียบเท่าเงินฝากเพื่อการดำเนินงานของ MF
2. derivatives on organized exchange

ส่วนที่ 2 : อัตราส่วนการลงทุนที่คำนวณตามกลุ่มกิจการ (Group limit)*

ข้อ	ประเภททรัพย์สิน	อัตราส่วน (% ของ NAV)
1	การลงทุนในทรัพย์สินของบริษัททุกบริษัทที่อยู่ในกลุ่มกิจการเดียวกันหรือการเข้าเป็นผู้สัญญาในธุรกรรมทางการเงินกับบริษัทดังกล่าว	ไม่เกินอัตราใดอัตราหนึ่งดังนี้ แล้วแต่ อัตราใดจะสูงกว่า (1) 25% หรือ (2) น้ำหนักของทรัพย์สินที่ลงทุนใน benchmark + 10%

*หมายเหตุ : ในกรณีเป็นทรัพย์สินดังนี้ ไม่มีข้อกำหนดเกี่ยวกับ group limit

1. เงินฝากหรือตราสารเทียบเท่าเงินฝากเพื่อการดำเนินงานของ MF
2. derivatives on organized exchange

ส่วนที่ 3 : อัตราส่วนการลงทุนที่คำนวณตามประเภททรัพย์สิน (product limit)

ข้อ	ประเภททรัพย์สิน	อัตราส่วน (% ของ NAV)
1	<p>ทรัพย์สินดังนี้</p> <p>1.1 B/E P/N ที่มีเงื่อนไขห้ามเปลี่ยนมือแต่ MF ได้ดำเนินการให้มีการรับโอนสิทธิเรียกร้องในตราสารได้ตามวิธีการที่กฎหมายกำหนด หรือมีเงื่อนไขให้ MF สามารถขายคืนผู้ออกตราสารได้</p> <p>1.2 SN (แต่ไม่รวมถึง SN ซึ่งจดทะเบียนกับ TBMA และมีการเสนอขายตามหลักเกณฑ์ที่กำหนดไว้ในประกาศคณะกรรมการกำกับตลาดทุนว่าด้วยการขออนุญาตและการอนุญาตให้เสนอขายตราสารหนี้ที่ออกใหม่)</p> <p>1.3 เงินฝากหรือตราสารเทียบเท่าเงินฝากที่มีระยะเวลาการฝากเกิน 12 เดือน</p> <p>1.4 total SIP ตามข้อ 4 ของส่วนนี้</p> <p>(ข้อนี้ไม่ใช้กับการลงทุนของกองทุนรวมปิด และกองทุน buy & hold ที่ลงทุนใน B/E P/N SN เงินฝากหรือตราสารเทียบเท่าเงินฝาก ที่มีอายุไม่เกินอายุกองทุนหรือรอบการลงทุนของ MF หรือมีการลงทุนใน derivatives เพื่อให้ทรัพย์สินดังกล่าวมีอายุสอดคล้องกับอายุกองทุน)</p>	รวมกันไม่เกิน 25%
2	reverse repo	ไม่เกิน 25%
3	securities lending	ไม่เกิน 25%
4	<p>total SIP ซึ่งได้แก่ ทรัพย์สินตามข้อ 8 ในตอนที่ 1.1 : อัตราส่วนการลงทุนสำหรับ MF ทั่วไป ของส่วนที่ 1 : อัตราส่วนการลงทุนที่คำนวณตามผู้ออกทรัพย์สินหรือคู่สัญญา (single entity limit) แต่ไม่รวมถึงตราสารหนี้ ตราสารกึ่งหนี้กึ่งทุน SN ใดๆ หรือตราสาร Basel III ที่มีลักษณะครบถ้วนดังนี้</p> <p>4.1 มีลักษณะตาม 6.4.3 และ 6.4.4 ของข้อ 6 ในตอนที่ 1.1 : อัตราส่วนการลงทุนสำหรับ MF ทั่วไป ของส่วนที่ 1 : อัตราส่วนการลงทุนที่คำนวณตามผู้ออกทรัพย์สินหรือคู่สัญญา (single entity limit)</p> <p>4.2 มี credit rating อยู่ในระดับต่ำกว่า investment grade หรือไม่มี credit rating</p>	รวมกันไม่เกิน 15%

ข้อ	ประเภททรัพย์สิน	อัตราส่วน
5	derivatives ดังนี้	
	5.1 การเข้าทำธุรกรรม derivatives ที่มีวัตถุประสงค์เพื่อการลดความเสี่ยง (hedging)	ไม่เกินมูลค่าความเสี่ยงที่มีอยู่
	5.2 การเข้าทำธุรกรรม derivatives ที่มีใช้เพื่อการลดความเสี่ยง (non-hedging)	global exposure limit
	5.2.1 กรณี MF ไม่มี การลงทุนแบบซับซ้อน ⁴	จำกัด net exposure ที่เกิดจากการลงทุนใน derivatives โดยต้องไม่เกิน 100% ของ NAV
	5.2.2 กรณี MF มี การลงทุนแบบซับซ้อน ⁴	จำกัด net exposure ที่เกิดจากการลงทุนใน derivatives โดยมูลค่าความเสียหายสูงสุด (value-at-risk : VaR) ของ MF ต้องเป็นดังนี้ (1) absolute VaR < 20% ของ NAV (2) relative VaR < 2 เท่า ของ VaR ของ benchmark หมายเหตุ: “การลงทุนแบบซับซ้อน” หมายความว่า การลงทุนในสัญญาซื้อขายล่วงหน้าที่มีกลยุทธ์แบบซับซ้อน (complex strategic investment) หรือการลงทุนในสัญญาซื้อขายล่วงหน้าที่มีความซับซ้อน (exotic derivatives)

⁴ รายละเอียดของการคำนวณ ให้พิจารณาตามหลักเกณฑ์ที่สำนักงานประกาศกำหนด

ส่วนที่ 4 : อัตราส่วนการลงทุนที่คำนวณตามความมีส่วนได้เสียในกิจการที่ลงทุน (concentration limit)

ข้อ	ประเภททรัพย์สิน	อัตราส่วน
1	หุ้นของบริษัทรายใดรายหนึ่ง	ทุก MF รวมกันภายใต้การจัดการของ บลจ. รายเดียวกันต้องมีจำนวนหุ้นของบริษัทรวมกัน < 25% ของจำนวนสิทธิออกเสียงทั้งหมดของบริษัทนั้น
2	ตราสารหนี้ ตราสารกึ่งหนี้กึ่งทุน ตราสาร Basel III และศูถูกของผู้ออกรายใดรายหนึ่ง (ไม่รวมถึงตราสารหนี้ภาครัฐไทยหรือตราสารหนี้ภาครัฐต่างประเทศ)	2.1 ไม่เกิน 1 ใน 3 ของมูลค่าหนี้สินทางการเงิน (financial liability) ⁵ ของผู้ออกตราสารรายนั้น ตามที่เปิดเผยไว้ในงบการเงินสำหรับรอบระยะเวลาบัญชีล่าสุด ทั้งนี้ ในกรณีที่ผู้ออกตราสารมีหนี้สินทางการเงินที่ออกใหม่ก่อนครบรอบระยะเวลาบัญชีถัดไป และยังไม่ปรากฏในงบการเงินล่าสุด บลจ. อาจนำมูลค่าหนี้สินทางการเงินดังกล่าวมารวมกับมูลค่าหนี้สินทางการเงินตามงบการเงินล่าสุดด้วยก็ได้โดยข้อมูลหนี้สินทางการเงินนั้นจะต้องเป็นข้อมูลที่มีการเผยแพร่เป็นการทั่วไป และในกรณีที่ผู้ออกตราสารไม่มีหนี้สินทางการเงินตามที่เปิดเผยไว้ในงบการเงินสำหรับรอบระยะเวลาบัญชีล่าสุด ⁶ ให้ใช้อัตราส่วนไม่เกิน 1 ใน 3 ของมูลค่าการออกและเสนอขายตราสารตามข้อนี้ของผู้ออกรายนั้นเป็นรายครั้ง เว้นแต่ในกรณีที่ผู้ออกตราสารได้มีการยื่นแบบ filing ในลักษณะเป็นโครงการ (bond issuance program) ให้พิจารณาเป็นรายโครงการ

ข้อ	ประเภททรัพย์สิน	อัตราส่วน
		<p>2.2 ในกรณีที่กองทุนลงทุนในตราสารตามข้อนี้โดยเป็นตราสารที่ออกใหม่ และมี credit rating อยู่ในระดับต่ำกว่า investment grade หรือไม่มี credit rating ให้ บลจ. ลงทุนเพื่อกองทุนภายใต้การจัดการของ บลจ. รายเดียวกันรวมกันไม่เกิน 1 ใน 3 ของมูลค่าการออกและเสนอขายตราสารดังกล่าวเป็นรายครั้ง เว้นแต่กรณีที่ผู้ออกตราสารได้มีการยื่นแบบ filing ในลักษณะเป็นโครงการ (bond issuance program) ให้พิจารณาเป็นรายโครงการ</p> <p>(อัตราส่วนตาม 2.2 ไม่ใช้กับกรณีเป็นตราสารที่ออกโดยบุคคลดังนี้</p> <ol style="list-style-type: none"> 1. ธพ. บง. หรือ บค. ตามกฎหมายว่าด้วยธุรกิจสถาบันการเงิน 2. ธนาคารออมสิน 3. ธนาคารอาคารสงเคราะห์ 4. ธนาคารเพื่อการเกษตรและสหกรณ์การเกษตร 5. ธนาคารพัฒนาวิสาหกิจขนาดกลางและขนาดย่อมแห่งประเทศไทย 6. ธนาคารเพื่อการส่งออกและนำเข้าแห่งประเทศไทย 7. ธนาคารอิสลามแห่งประเทศไทย 8. บริษัทหลักทรัพย์ 9. สถาบันการเงินระหว่างประเทศที่ประเทศไทยเป็นสมาชิก 10. สถาบันการเงินต่างประเทศที่มีลักษณะทำนองเดียวกับบุคคลตาม 1. – 8.)
3	หน่วย CIS ของกองทุนใดกองทุนหนึ่ง	<p>- ไม่เกิน 1 ใน 3 ของจำนวนหน่วย CIS ทั้งหมดของ MF หรือ กองทุน CIS ต่างประเทศ ที่ออกหน่วยนั้น</p> <p>- อัตราข้างต้นไม่ใช้กับการลงทุน ดังนี้</p> <ol style="list-style-type: none"> (1) การลงทุนในหน่วย CIS ของกองทุนที่มีลักษณะครบถ้วนดังนี้ โดยได้รับความเห็นชอบจากสำนักงาน <ol style="list-style-type: none"> (1.1) มีขนาดเล็ก (1.2) จัดตั้งขึ้นใหม่โดยมีอายุไม่เกิน 2 ปี (1.3) เสนอขายต่อผู้ลงทุนในวงกว้าง (2) การลงทุนในหน่วยลงทุนของ MF อื่นที่ บลจ. เดียวกันเป็นผู้รับผิดชอบในการดำเนินการ
4	หน่วย infra ของกองทุนใดกองทุนหนึ่ง	<p>ไม่เกิน 1 ใน 3 ของจำนวนหน่วย infra ทั้งหมดของกองทุน infra ที่ออกหน่วยนั้น เว้นแต่เป็นหน่วย infra ของกองทุนที่มีลักษณะครบถ้วนดังนี้ โดยได้รับความเห็นชอบจากสำนักงาน</p> <ol style="list-style-type: none"> (1) มีขนาดเล็ก (2) จัดตั้งขึ้นใหม่โดยมีอายุไม่เกิน 2 ปี (3) เสนอขายต่อผู้ลงทุนในวงกว้าง

ข้อ	ประเภททรัพย์สิน	อัตราส่วน
5	หน่วย property ของกองทุนใดกองทุนหนึ่ง	ไม่เกิน 1 ใน 3 ของจำนวนหน่วย property ทั้งหมดของกองทุน property ที่ออกหน่วยนั้น เว้นแต่เป็นหน่วย property ของกองทุนที่มีลักษณะครบถ้วน ดังนี้ โดยได้รับความเห็นชอบจากสำนักงาน (1) มีขนาดเล็ก (2) จัดตั้งขึ้นใหม่โดยมีอายุไม่เกิน 2 ปี (3) เสนอขายต่อผู้ลงทุนในวงกว้าง
6	หน่วย private equity	ไม่เกิน 1 ใน 3 ของจำนวนหน่วย private equity ทั้งหมดของกองทุน private equity

⁵ หนี้สินทางการเงิน (financial liability) ให้พิจารณาตามมาตรฐานการบัญชีที่ผู้ออกตราสารดังกล่าวได้จัดทำทางการเงินตามมาตรฐานการบัญชีนั้น โดยเป็นมาตรฐานการรายงานทางการเงินที่กำหนดโดยคณะกรรมการกำหนดมาตรฐานการบัญชีตามกฎหมายว่าด้วยวิชาชีพบัญชี หรือมาตรฐานการรายงานทางการเงินที่เป็นที่ยอมรับในระดับสากล เช่น International Financial Reporting Standards (IFRS) หรือ United States Generally Accepted Accounting Principle (US GAAP) เป็นต้น

⁶ รวมถึงกรณียังไม่ครบกำหนดการจัดทำทางการเงินในครั้งแรกของผู้ออกตราสาร

ทั้งนี้ การคำนวณสัดส่วนตามนโยบายการลงทุน และอัตราส่วนการลงทุนให้เป็นไปตามประกาศคณะกรรมการกำกับตลาดทุนว่าด้วยการลงทุนของกองทุน และหรือที่แก้ไขเพิ่มเติม

ตารางค่าธรรมเนียม และค่าใช้จ่ายทั้งหมดที่เรียกเก็บจากกองทุนรวมและผู้ถือหน่วยลงทุน

ค่าธรรมเนียมและค่าใช้จ่ายที่เรียกเก็บจากกองทุนรวม ¹	อัตราตามโครงการ	เรียกเก็บจริง ²	เรียกเก็บจริง ²	เรียกเก็บจริง ²
		1/12/2565 – 30/11/2566	1/12/2564 – 30/11/2565	1/12/2563 – 30/11/2564
1. ค่าธรรมเนียมและค่าใช้จ่ายรวมทั้งหมด (ที่ประมาณการได้)				
- ชนิตรับซื้อคืนหน่วยลงทุนอัตโนมัติ	ไม่เกิน 2.64825	0.6998	0.6998	0.6998
- ชนิตรับซื้อคืนหน่วยลงทุนแบบปกติ	ไม่เกิน 2.64825	0.6998	0.6998	0.6998
1.1 ค่าธรรมเนียมการจัดการ³				
- ชนิตรับซื้อคืนหน่วยลงทุนอัตโนมัติ	ไม่เกิน 2.14 ²	0.6000	0.6000	0.6000
- ชนิตรับซื้อคืนหน่วยลงทุนแบบปกติ	ไม่เกิน 2.14 ²	0.6000	0.6000	0.6000
1.2 ค่าธรรมเนียมผู้ดูแลผลประโยชน์				
- ชนิตรับซื้อคืนหน่วยลงทุนอัตโนมัติ	ไม่เกิน 0.08025 ²	0.0348	0.0348	0.0348
- ชนิตรับซื้อคืนหน่วยลงทุนแบบปกติ	ไม่เกิน 0.08025 ²	0.0348	0.0348	0.0348
1.3 ค่าธรรมเนียมนายทะเบียนหน่วยลงทุน				
- ชนิตรับซื้อคืนหน่วยลงทุนอัตโนมัติ	ไม่เกิน 0.4280 ²	0.0650	0.0650	0.0650
- ชนิตรับซื้อคืนหน่วยลงทุนแบบปกติ	ไม่เกิน 0.4280 ²	0.0650	0.0650	0.0650
2. ค่าธรรมเนียมและค่าใช้จ่าย (ที่ประมาณการไม่ได้)				
2.1 ค่าสอบบัญชี				
ชนิตรับซื้อคืนหน่วยลงทุนอัตโนมัติ	ตามที่จ่ายจริง	0.0009	0.0009	0.0009
ชนิตรับซื้อคืนหน่วยลงทุนแบบปกติ	ตามที่จ่ายจริง	0.0009	0.0009	0.0009
2.2 ค่าใช้จ่ายอื่นๆ				
ชนิตรับซื้อคืนหน่วยลงทุนอัตโนมัติ	ตามที่จ่ายจริง	0.0026	0.0026	0.0026
ชนิตรับซื้อคืนหน่วยลงทุนแบบปกติ	ตามที่จ่ายจริง	0.0026	0.0026	0.0026
รวมค่าธรรมเนียมและค่าใช้จ่ายที่เรียกเก็บจริงทั้งหมด⁴				
- ชนิตรับซื้อคืนหน่วยลงทุนอัตโนมัติ	ไม่เกิน 5.35 ⁴	0.7033	0.7033	0.7033
- ชนิตรับซื้อคืนหน่วยลงทุนแบบปกติ	ไม่เกิน 5.35 ⁴	0.7033	0.7033	0.7033
ค่าใช้จ่ายในการซื้อขายหลักทรัพย์ (ร้อยละของมูลค่าทรัพย์สินสุทธิ)	ตามที่จ่ายจริง	0.01	0.08	0.02

ค่าตอบแทนที่ได้รับจากบริษัทจัดการต่างประเทศ (Rebate fee) : 0.0000% ของ NAV

ค่าธรรมเนียมที่เรียกเก็บจากผู้สั่งซื้อหรือผู้ถือหน่วยลงทุน	อัตราตามโครงการ	เรียกเก็บจริง 2566	เรียกเก็บจริง 2565	เรียกเก็บจริง 2564
1. ค่าธรรมเนียมการขายหน่วยลงทุน ^{5,6} - ชนิดรับซื้อคืนหน่วยลงทุนอัตโนมัติ - ชนิดรับซื้อคืนหน่วยลงทุนแบบปกติ	ไม่เกิน 2.00 ไม่เกิน 2.00	1.07 1.07	0.53 0.53	0.08 0.08
2. ค่าธรรมเนียมการรับซื้อคืนหน่วยลงทุน ⁶ - ชนิดรับซื้อคืนหน่วยลงทุนอัตโนมัติ - ชนิดรับซื้อคืนหน่วยลงทุนแบบปกติ	ไม่มี ไม่มี	ไม่มี ไม่มี	ไม่มี ไม่มี	ไม่มี ไม่มี
3. ค่าธรรมเนียมการสับเปลี่ยนหน่วยลงทุน				
3.1 ค่าธรรมเนียมการสับเปลี่ยนหน่วยลงทุนเข้า ^{5,7} - ชนิดรับซื้อคืนหน่วยลงทุนอัตโนมัติ - ชนิดรับซื้อคืนหน่วยลงทุนแบบปกติ	ไม่เกิน 2.00 ไม่เกิน 2.00	1.07 1.07	0.53 0.53	0.08 0.08
3.2 ค่าธรรมเนียมการสับเปลี่ยนหน่วยลงทุนออก - ชนิดรับซื้อคืนหน่วยลงทุนอัตโนมัติ - ชนิดรับซื้อคืนหน่วยลงทุนแบบปกติ	ไม่มี ไม่มี	ไม่มี ไม่มี	ไม่มี ไม่มี	ไม่มี ไม่มี
4. ค่าธรรมเนียมการโอนหน่วยลงทุน	10 บาทต่อจำนวนหน่วยลงทุนทุก 500 หน่วย หรือเศษของ 500 หน่วย ⁸			
5. ค่าธรรมเนียมการเปลี่ยนชื่อ สกุล ที่อยู่ และการออกใบหน่วยลงทุน	รายการละ 50 บาท ⁸			

หมายเหตุ

- ค่าธรรมเนียมตามรายการดังกล่าวข้างต้น ได้รวมภาษีมูลค่าเพิ่มหรือภาษีธุรกิจเฉพาะ หรือภาษีอื่นใดทำนองเดียวกัน (ถ้ามี) โดยบริษัทจัดการของสงวนสิทธิที่จะเปลี่ยนแปลงค่าธรรมเนียมดังกล่าว หากหน่วยงานที่เกี่ยวข้องมีการเปลี่ยนแปลงอัตราภาษีมูลค่าเพิ่มหรือภาษีธุรกิจเฉพาะ หรือภาษีอื่นใดทำนองเดียวกัน (ถ้ามี)
- อัตราร้อยละต่อปีของมูลค่าทรัพย์สินทั้งหมดหักด้วยมูลค่าหนี้สินทั้งหมดที่ยังไม่ได้รวมค่าธรรมเนียมการจัดการ ค่าธรรมเนียมผู้ดูแลผลประโยชน์ และค่าธรรมเนียมนายทะเบียนหน่วยลงทุน ของช่วงตั้งแต่วันถัดจากวันที่คำนวณมูลค่าทรัพย์สินสุทธิครั้งล่าสุดจนถึงวันที่คำนวณมูลค่าทรัพย์สินสุทธิ ณ ปัจจุบัน
- หากกองทุนลงทุนในหน่วยลงทุนของกองทุนรวมภายใต้การจัดการเดียวกัน (กองทุนปลายทาง) บริษัทจัดการจะไม่เรียกเก็บค่าธรรมเนียมการจัดการซ้ำซ้อนกับกองทุนปลายทาง เช่น หากกองทุนต้นทางมีมูลค่าทรัพย์สินสุทธิ 1,000 ล้านบาท และจัดสรรการลงทุนไปยังกองทุนปลายทางจำนวน 100 ล้านบาท บริษัทจัดการจะเรียกเก็บค่าธรรมเนียมการจัดการจาก (1) เงินลงทุน 900 ล้านบาท ในอัตราที่กองทุนต้นทางกำหนด และ (2) เงินลงทุน 100 ล้านบาทในอัตราที่กองทุนปลายทางกำหนด เป็นต้น
- อัตราร้อยละต่อปีของมูลค่าทรัพย์สินสุทธิของกองทุนรวม ทั้งนี้ ค่าธรรมเนียมตามรายการดังกล่าวข้างต้น ได้รวมภาษีมูลค่าเพิ่มหรือภาษีธุรกิจเฉพาะ หรือภาษีอื่นใดทำนองเดียวกัน (ถ้ามี)
- ทั้งนี้ บริษัทจัดการของสงวนสิทธิในการคิดค่าธรรมเนียมดังกล่าวกับผู้สั่งซื้อหรือผู้ถือหน่วยลงทุนแต่ละกลุ่มหรือแต่ละคนไม่เท่ากันได้ โดยบริษัทจัดการจะแจ้งรายละเอียดหลักเกณฑ์การคิดค่าธรรมเนียม โดยปิดประกาศไว้ที่หน้าสำนักงานของบริษัทจัดการ และ/หรือผู้สนับสนุนการขายหรือรับซื้อคืน (ถ้ามี) และประกาศในเว็บไซต์ของบริษัทจัดการ
- หากกองทุนลงทุนในหน่วยลงทุนของกองทุนรวมภายใต้การจัดการเดียวกัน (กองทุนปลายทาง) บริษัทจัดการจะไม่เรียกเก็บค่าธรรมเนียมการขายหน่วยลงทุน และ/หรือค่าธรรมเนียมการรับซื้อคืนหน่วยลงทุนซ้ำซ้อนกับกองทุนปลายทาง เช่น หากกองทุนต้นทางมีมูลค่าทรัพย์สินสุทธิ 1,000 ล้านบาท และจัดสรรการลงทุนไปยังกองทุนปลายทางจำนวน 100 ล้านบาท บริษัทจัดการจะเรียกเก็บค่าธรรมเนียมการขายหน่วยลงทุน และ/หรือค่าธรรมเนียมการรับซื้อคืนหน่วยลงทุนจากเงินลงทุน 1,000 ล้านบาท ในอัตราที่กองทุนต้นทางกำหนดเท่านั้น โดยกองทุนปลายทางจะไม่มีภาระเรียกเก็บค่าธรรมเนียมการขายหน่วยลงทุนจากกองทุนต้นทางเพิ่มเติมอีก เป็นต้น
- กรณีผู้ถือหน่วยลงทุนสับเปลี่ยนหน่วยลงทุนเข้า บริษัทจัดการจะไม่คิดค่าธรรมเนียมการขายหน่วยลงทุน
- จะเรียกเก็บค่าธรรมเนียมจากผู้ถือหน่วยลงทุนในวันที่ยื่นคำขอทำรายการ

ในกรณีที่มีการเปลี่ยนแปลงค่าธรรมเนียมหรือค่าใช้จ่ายของกองทุนจะเป็นไปตามที่ประกาศสำนักงานคณะกรรมการ ก.ล.ด. กำหนด

กองทุนเปิด บริลเลียนท์ พลัส ฟันด์

รายละเอียดเกี่ยวกับค่านายหน้าซื้อขายหลักทรัพย์

สำหรับงวด ตั้งแต่วันที่ 1 ธันวาคม 2565 ถึงวันที่ 30 พฤศจิกายน 2566

	ชื่อบริษัทนายหน้าซื้อขายหลักทรัพย์	ค่านายหน้า ซื้อขายหลักทรัพย์	ร้อยละของค่านายหน้า ซื้อขายหลักทรัพย์รวม
1	บริษัทหลักทรัพย์ ยูโอบี เคย์เฮียน (ประเทศไทย) จำกัด (มหาชน)	42,506.80	35.53
2	บริษัทหลักทรัพย์ ธนชาติ จำกัด (มหาชน)	22,452.52	18.77
3	บริษัทหลักทรัพย์ เกียรตินาคินภัทร จำกัด (มหาชน)	13,094.99	10.95
4	บริษัทหลักทรัพย์ เคจีไอ (ประเทศไทย) จำกัด (มหาชน)	11,533.24	9.64
5	บริษัทหลักทรัพย์ บัวหลวง จำกัด (มหาชน)	11,158.07	9.33
6	บริษัทหลักทรัพย์ อินโนเวสต์ เอกซ์ จำกัด	8,227.77	6.88
7	บริษัทหลักทรัพย์ เอเชีย พลัส กรุ๊ป โฮลดิ้งส์ จำกัด (มหาชน)	5,770.76	4.82
8	บริษัทหลักทรัพย์ ยูบีเอส (ประเทศไทย) จำกัด	4,485.85	3.75
9	บริษัทหลักทรัพย์ กสิกรไทย จำกัด (มหาชน)	355.35	0.30
10	บริษัทหลักทรัพย์ ทิสโก้ จำกัด	54.81	0.05
	รวม	119,640.16	100.00

กองทุนเปิด บริลเลียนท์ พลัส ฟันด์
ณ วันที่ 30 พฤศจิกายน 2566
รายละเอียดการลงทุน การกู้ยืมเงินและการก่อภาระผูกพัน

	มูลค่าตามราคาตลาด	%NAV
หลักทรัพย์หรือทรัพย์สินในประเทศ		
หุ้นสามัญ	642,300,723.79	75.33
จดทะเบียนในตลาดหลักทรัพย์ฯ	642,300,723.79	75.33
เทคโนโลยีสารสนเทศ	21,877,000.00	2.57
กองทุนรวมโครงสร้างพื้นฐานโทรคมนาคม ดิจิทัล	21,877,000.00	2.57
กองทุนรวมอสังหาริมทรัพย์	29,784,300.00	3.49
กองทุนรวมอสังหาริมทรัพย์และสิทธิการเช่าโลตัสรีเทล โกรท	29,784,300.00	3.49
หน่วย Trust อสังหาริมทรัพย์	79,104,426.00	9.28
ทรัสต์เพื่อการลงทุนในสิทธิการเช่าอสังหาริมทรัพย์สนามบินกรุงเทพ	2,225,520.00	0.26
ทรัสต์เพื่อการลงทุนในสิทธิการเช่าอสังหาริมทรัพย์ CPN รีเทล โกรท	8,605,550.00	1.01
ทรัสต์เพื่อการลงทุนในอสังหาริมทรัพย์และสิทธิการเช่าอสังหาริมทรัพย์เพื่ออุตสาหกรรม เฟรเซอร์ส พร็อพเพอร์ตี้	20,126,000.00	2.36
ทรัสต์เพื่อการลงทุนในอสังหาริมทรัพย์อิมแพ็คโครท	6,155,000.00	0.72
ทรัสต์เพื่อการลงทุนในสิทธิการเช่าอสังหาริมทรัพย์แอล เอช โฮเทล	440,360.00	0.05
กองทุนรวมโครงสร้างพื้นฐานเพื่ออนาคตประเทศไทย	17,620,200.00	2.07
ทรัสต์เพื่อการลงทุนในอสังหาริมทรัพย์และสิทธิการเช่าดับบลิวเอชเอ พรีเมียม โกรท	23,931,796.00	2.81
หน่วยลงทุน	511,534,997.79	59.99
กรุงศรีแอดทีฟตราสารหนี้-ผู้ลงทุนกลุ่ม	237,851,288.06	27.90
กรุงศรีสมาร์ตราสารหนี้	254,258,607.68	29.82
กองทุนเปิดกรุงไทยอ้างอิงเงินเฟ้อ	19,425,102.05	2.28
พันธบัตรรัฐบาล	19,915,437.60	2.34
อายุคงเหลือน้อยกว่า 1 ปี	9,947,702.70	1.17
พันธบัตรรัฐบาลเพื่อการบริหารหนี้ ในปีงบประมาณ พ.ศ. 2564 ครั้งที่ 1	9,947,702.70	1.17
อายุคงเหลือ 1-3 ปี	9,967,734.90	1.17
พันธบัตรรัฐบาลเพื่อการปรับโครงสร้างหนี้ (พ.ร.ก. ช่วยเหลือกองทุนเพื่อการฟื้นฟู ระยะที่สอง) ในปีงบประมาณ พ.ศ. 2562 ครั้งที่ 4	9,967,734.90	1.17
อายุคงเหลือ 3-5 ปี	0.00	0.00
อายุคงเหลือ 5-7 ปี	0.00	0.00
อายุคงเหลือ 7 -10 ปี	0.00	0.00
อายุคงเหลือมากกว่า 10 ปี	0.00	0.00
หุ้นกู้	157,561,944.42	18.48
Rate A+	47,140,104.62	5.53
หุ้นกู้บริษัท ซีที ออลล์ จำกัด (มหาชน) ครั้งที่ 2/2557 ชุดที่ 0 ครบกำหนดไถ่ถอนปี พ.ศ. 2567 ซึ่งใช้หุ้นในบริษัทขึ้นเป็นการประกันชำระหนี้	41,180,477.60	4.83
หุ้นกู้ของบริษัท เอก-ชัย ดีสทริบิวชั่น ซิสเต็ม จำกัด ครั้งที่ 1/2566 ชุดที่ 2 ครบกำหนดไถ่ถอนปี พ.ศ. 2569	5,959,627.02	0.70
Rate A	70,318,241.80	8.25
หุ้นกู้ของบริษัทเอสซีซี เคมิคอลส์ จำกัด (มหาชน) ครั้งที่ 2/2565 ชุดที่ 1 ครบกำหนดไถ่ถอนปี พ.ศ. 2568	55,198,961.95	6.47
หุ้นกู้ของบริษัทเอสซีซี เคมิคอลส์ จำกัด (มหาชน) ครั้งที่ 2/2565 ชุดที่ 2 ครบกำหนดไถ่ถอนปี พ.ศ. 2570	15,119,279.85	1.77
Non-Rated	40,123,598.00	4.71
หุ้นกู้ไม่ต่ออายุสิทธิและไม่มีประกันของบริษัท เอเชียเสริมกิจลิสซิ่ง จำกัด (มหาชน) ครั้งที่ 7/2565 ชุดที่ 1 ครบกำหนดไถ่ถอนปี พ.ศ. 2567	40,123,598.00	4.71
เงินฝาก	5,436,659.53	0.64
ธนาคารไทยพาณิชย์ จำกัด (EUR)	1,528,020.02	0.18
ธนาคารไทยพาณิชย์ จำกัด (มหาชน)	3,908,639.51	0.46
อื่นๆ	-441,441.94	-0.05
ทรัพย์สินอื่น	1,642,794.41	0.19
หนี้สินอื่น	-2,084,236.35	-0.24
หลักทรัพย์หรือทรัพย์สินประเทศ LUXEMBOURG		
หุ้นสามัญ	27,575,363.25	3.23
ไม่จดทะเบียนในตลาดหลักทรัพย์ฯ	27,575,363.25	3.23
หน่วยลงทุน	27,575,363.25	3.23
UBS (Lux) Real Estate Funds Selection EUR (LU1435275141)	27,575,363.25	3.23
หลักทรัพย์หรือทรัพย์สินสัญญาซื้อขายล่วงหน้า		
สัญญาที่อ้างอิงกับอัตราแลกเปลี่ยน	263,982.55	0.03
สัญญาฟอเรจเทรด	263,982.55	0.03
มูลค่าทรัพย์สินสุทธิ	852,632,669.20	100.00

รายงานสรุปเงินลงทุน
กองทุนเปิด บริลเลียนท์ พลัส ฟันด์
ณ วันที่ 30 พฤศจิกายน 2566

- รายละเอียดการลงทุนในตราสารหนี้ที่ออกโดยนิติบุคคลไทยหรือตราสารหนี้ที่เสนอขายในประเทศไทย

กลุ่มของตราสาร	มูลค่าตามราคาตลาด	%NAV
(ก) พันธบัตร	19,915,437.60	2.34
(ข) ตราสารที่ธนาคารที่มีกฎหมายเฉพาะจัดตั้งขึ้น ธนาคารพาณิชย์ หรือบริษัทเงินทุนเป็นผู้ออก ผู้รับรอง ผู้อาวัล ผู้หลักหลัง หรือผู้ค้ำประกัน	0.00	0.00
(ค) ตราสารที่มีบริษัทที่ได้รับ rating ในระดับ investment grade เป็นผู้ออก ผู้รับรอง ผู้รับอาวัล ผู้หลักหลัง หรือผู้ค้ำประกัน	157,581,944.42	18.48
(ง)* ตราสารที่มีบริษัทได้รับการจัดอันดับความน่าเชื่อถือในระดับที่ต่ำกว่า investment grade หรือ ไม่มี rating เป็นผู้ออก ผู้รับรอง ผู้อาวัล ผู้หลักหลัง หรือผู้ค้ำประกัน	0.00	0.00

หมายเหตุ * มูลค่าตามราคาตลาด และ % NAV ตามข้อ (ง) ได้รวมตราสารที่ตัวตราสารได้รับ rating ในระดับ Investment grade ไว้ด้วย
 สัดส่วนสูงสุด (Upper Limit) ที่บริษัทจัดการคาดว่าจะลงทุนในกลุ่ม (ง) 15.00 %NAV

รายละเอียดตัวตราสารและอันดับความน่าเชื่อถือของตราสารทุกตัว
 กองทุนเปิด บริลเลียนท์ พลัส ฟันด์
 ณ วันที่ 30 พฤศจิกายน 2566

ประเภท	ผู้ออก	ผู้ค้า/ผู้รับรอง	วันครบ	อันดับความ	มูลค่า	มูลค่าตาม
ชื่อตราสาร		ผู้หลักหลัง	กำหนด	น่าเชื่อถือ	หน้าตัว	ราคาตลาด
พันธบัตร						
LB246A	กระทรวงการคลัง		17/06/2567	-	10,000,000.00	9,947,702.70
LB24DB	กระทรวงการคลัง		17/12/2567	-	10,000,000.00	9,967,734.90
หุ้นกู้						
ASK24NA	บริษัท เอเชียเทรคิมกิงส์ จำกัด (มหาชน)		18/11/2567	-	40,000,000.00	40,123,598.00
CPALL248B	บริษัท ซีพี ออลล์ จำกัด (มหาชน)		22/08/2567	A+	40,000,000.00	41,180,477.60
LOTUSS264A	บริษัท เอก-ชัย ดีสทริบิวชั่น ซิสเทม จำกัด		20/04/2569	A+	6,000,000.00	5,959,627.02
SCGC259A	บริษัท เอลซีจี เคมิคอลส์ จำกัด		8/09/2568	A	55,000,000.00	55,198,961.95
SCGC279A	บริษัท เอลซีจี เคมิคอลส์ จำกัด		8/09/2570	A	15,000,000.00	15,119,279.85
					รวม	177,497,382.02

รายละเอียดการลงทุนในสัญญาซื้อขายล่วงหน้า

ประเภทสัญญา	คู่สัญญา	อันดับความ	วัตถุประสงค์	มูลค่าตาม	%NAV	วันครบกำหนด	กำไร/ขาดทุน
		น่าเชื่อถือ		ราคาตลาด			
สัญญาที่อ้างอิงกับอัตราแลกเปลี่ยน							
สัญญาฟอเวิร์ด	ธนาคารไทยพาณิชย์ จำกัด (มหาชน)	AA+	ป้องกันความเสี่ยง	263,982.55	0.03	17/01/2567	263,982.55

ข้อมูลการถือหน่วยลงทุนเกิน 1 ใน 3

กองทุนเปิด บริลเลียนท์ พลัส ฟันด์

ณ วันที่ 30 พฤศจิกายน 2566

-ไม่มี-

หมายเหตุ :

ผู้ลงทุนสามารถตรวจสอบข้อมูลการถือหน่วยลงทุนเกิน 1 ใน 3 ได้ที่ website ของบริษัทจัดการ www.uobam.co.th

คำเตือน / ข้อแนะนำ

- กองทุนอาจลงทุนในหน่วยลงทุนของกองทุนรวมซึ่งอยู่ภายใต้การบริหารของบริษัทจัดการได้โดยไม่จำกัดอัตราส่วน ซึ่งอาจก่อให้เกิดความขัดแย้งทางผลประโยชน์อันอาจเกิดจากนโยบายลงทุนในหน่วยลงทุนของกองทุนรวมภายใต้การจัดการเดียวกัน ดังนั้น บริษัทจัดการจะจัดให้มีระบบงานที่ป้องกันธุรกรรมที่อาจก่อให้เกิดความขัดแย้งดังกล่าว เพื่อให้เกิดประโยชน์สูงสุดแก่ผู้ถือหน่วยลงทุนของทั้งกองทุนรวมต้นทางและกองทุนรวมปลายทาง โดยผู้ถือหน่วยลงทุนสามารถสอบถามข้อมูลเพิ่มเติมได้ที่บริษัทจัดการ หรือทางเว็บไซต์ของบริษัทจัดการ
- กองทุนรวมที่เสนอขายนี้มีการลงทุนในตราสารที่มีอันดับความน่าเชื่อถือต่ำกว่าอันดับที่สามารถลงทุนได้ หรือที่ไม่มีการจัดอันดับความน่าเชื่อถือ ผู้ลงทุนอาจมีความเสี่ยงที่สูงกว่าการลงทุนในกองทุนรวมทั่วไป เช่น ความเสี่ยงจากการผิดนัดชำระหนี้ของผู้ออกตราสาร (credit risk) หรือความเสี่ยงจากการขาดสภาพคล่องของตราสาร (liquidity risk) ซึ่งส่งผลให้ผู้ลงทุนขาดทุนจากการลงทุนบางส่วนหรือทั้งจำนวนได้ และในการขายคืนหน่วยลงทุน ผู้ลงทุนอาจไม่ได้รับเงินคืนตามที่ระบุในรายละเอียดของโครงการจัดการกองทุนรวม
- การพิจารณาร่างหนังสือชี้ชวนในการเสนอขายหน่วยลงทุนของกองทุนรวมนี้มิได้เป็นการแสดงว่าสำนักงานได้รับรองถึงความถูกต้องของข้อมูลในหนังสือชี้ชวนของกองทุนรวม หรือได้ประกันราคาหรือผลตอบแทนของหน่วยลงทุนที่เสนอขายนั้น
- ในกรณีที่ บลจ. มีธุรกรรมที่อาจก่อให้เกิดความขัดแย้งทางผลประโยชน์ และต้องแสดงช่องทางและวิธีการที่ผู้ถือหน่วยลงทุนสามารถตรวจสอบรายละเอียด และสอบถามข้อมูลเพิ่มเติม เช่น Website เป็นต้น
- การลงทุนในหน่วยลงทุนมิใช่การฝากเงิน และมีความเสี่ยงของการลงทุน ผู้ลงทุนควรลงทุนในกองทุนนี้เมื่อเห็นว่าการลงทุนในกองทุนนี้เหมาะสมกับวัตถุประสงค์การลงทุนของผู้ลงทุน และผู้ลงทุนยอมรับความเสี่ยงที่อาจเกิดขึ้นจากการลงทุนได้
- ในกรณีที่มีเหตุการณ์ไม่ปกติผู้ลงทุนอาจได้รับชำระเงินค่าขายคืนหน่วยลงทุนล่าช้ากว่าระยะเวลาที่กำหนดไว้ในหนังสือชี้ชวน
- กองทุนรวมเป็นนิติบุคคลแยกต่างหากจากบริษัทจัดการ ดังนั้น บริษัทหลักทรัพย์จัดการกองทุน ยูโอบี (ประเทศไทย) จำกัด จึงไม่มีภาระผูกพันในการชดเชยผลขาดทุนของกองทุน ทั้งนี้ ผลการดำเนินงานของกองทุนนี้ ไม่ได้ขึ้นอยู่กับสถานะทางการเงินหรือผลการดำเนินงานของบริษัทหลักทรัพย์จัดการกองทุน ยูโอบี (ประเทศไทย) จำกัด
- กองทุนมีการแบ่งชนิดของหน่วยลงทุนเป็น 2 ชนิด ได้แก่ ชนิดรับซื้อคืนหน่วยลงทุนอัตโนมัติ และชนิดรับซื้อคืนหน่วยลงทุนแบบปกติ ทั้งนี้ ผู้ลงทุนควรศึกษาข้อมูลของหน่วยลงทุนทั้ง 2 ชนิดก่อนทำการลงทุน และเพื่อประโยชน์สูงสุดของผู้ลงทุน บริษัทจัดการขอสงวนสิทธิในการเพิ่มเติม เปลี่ยนแปลงปรับปรุง หรือเปิดบริการหน่วยลงทุนชนิดที่ยังไม่ได้เปิดให้บริการ เพื่อเพิ่มความสะดวกให้แก่ผู้ถือหน่วยลงทุน และคำนึงถึงผลประโยชน์ของผู้ถือหน่วยลงทุนเป็นสำคัญ โดยบริษัทจัดการจะติดประกาศรายละเอียดการให้บริการดังกล่าว ก่อนวันเปลี่ยนแปลง ณ สำนักงานของบริษัทจัดการ และ/หรือประกาศในเว็บไซต์ของบริษัทจัดการ
- การแบ่งชนิดของหน่วยลงทุน มิได้ทำให้ความรับผิดชอบของกองทุนรวมที่มีต่อบุคคลภายนอกแยกออกจากกันตามชนิดของหน่วยลงทุน ทรัพย์สินทั้งหมดของกองทุนรวมยังคงอยู่ภายใต้ความรับผิดชอบต่อบุคคลภายนอกอย่างเท่าเทียมกัน
- มูลค่าหน่วยลงทุนของหน่วยลงทุนแต่ละชนิดอาจมีมูลค่าเท่ากันหรือแตกต่างกันได้ โดยบริษัทจัดการจะแยกคำนวณมูลค่าทรัพย์สินของกองทุนแต่ละชนิด

- บริษัทจัดการอาจลงทุนในหลักทรัพย์หรือทรัพย์สินอื่นเพื่อบริษัทจัดการเช่นเดียวกันกับที่บริษัทจัดการลงทุนในหลักทรัพย์หรือทรัพย์สินอื่นเพื่อกองทุนรวม โดยบริษัทจัดการจะจัดให้มีระบบงานที่ป้องกันความขัดแย้งทางผลประโยชน์ เพื่อให้เกิดความเป็นธรรมต่อผู้ถือหน่วยลงทุน โดยผู้ถือหน่วยลงทุนสามารถตรวจสอบรายละเอียดและสอบถามข้อมูลเพิ่มเติมได้ทางเว็บไซต์ของบริษัทจัดการ
- ในกรณีที่ผู้ลงทุนต้องการทราบข้อมูลเพิ่มเติม ผู้ลงทุนสามารถขอหนังสือชี้ชวนส่วนข้อมูลโครงการได้ที่บริษัทจัดการหรือผู้สนับสนุนการขายหรือรับซื้อคืน
- ผู้ลงทุนสามารถตรวจสอบข้อมูลที่อาจมีผลต่อการตัดสินใจลงทุน เช่น การทำธุรกรรมกับบุคคลที่เกี่ยวข้อง (Connected Person) ได้ที่สำนักงานคณะกรรมการ ก.ล.ต. หรือโดยผ่านเครือข่าย internet ของสำนักงานคณะกรรมการ ก.ล.ต. (<http://www.sec.or.th>)
- บริษัทจัดการอนุญาตให้พนักงานลงทุนในหลักทรัพย์เพื่อตนเองได้ โดยจะต้องปฏิบัติตามจรรยาบรรณ และประกาศต่างๆ ที่สมาคมบริษัทจัดการลงทุนกำหนด และจะต้องเปิดเผยการลงทุนดังกล่าวให้บริษัทจัดการทราบ เพื่อที่บริษัทจัดการจะสามารถกำกับและดูแลการซื้อขายหลักทรัพย์ของพนักงานได้
- ผู้ลงทุนควรลงทุนในกองทุนรวมดังกล่าวเมื่อมีความเข้าใจในความเสี่ยงของสัญญาซื้อขายล่วงหน้า และผู้ลงทุนควรพิจารณาความเหมาะสมของการลงทุน โดยคำนึงถึงประสิทธิภาพการลงทุน วัตถุประสงค์ และฐานะการเงินของผู้ลงทุนเอง
- กองทุนมีการลงทุนหรือมีไว้ซึ่งสัญญาซื้อขายล่วงหน้าเพื่อเพิ่มประสิทธิภาพการบริหารงาน (Efficient Portfolio Management) และอาจลงทุนเพื่อป้องกันความเสี่ยงด้านอัตราแลกเปลี่ยน (FX Hedging) ตามดุลยพินิจของผู้จัดการกองทุน ทำให้กองทุนรวมมีความเสี่ยงมากกว่ากองทุนรวมอื่นจึงเหมาะสมกับผู้ลงทุนที่ต้องการผลตอบแทนสูงและรับความเสี่ยงได้สูงกว่าผู้ลงทุนทั่วไป
- กองทุนอาจลงทุนในตราสารที่มีลักษณะของสัญญาซื้อขายล่วงหน้าแฝง ทำให้กองทุนรวมนี้มีความเสี่ยงมากกว่ากองทุนรวมที่ลงทุนในหลักทรัพย์อ้างอิงโดยตรง เนื่องจากใช้เงินลงทุนจำนวนที่น้อยกว่าจึงมีกำไร/ขาดทุนสูงกว่าการลงทุนในหลักทรัพย์อ้างอิงโดยตรง
- ผู้ลงทุนสามารถตรวจสอบแนวทางการใช้สิทธิออกเสียงและการดำเนินการใช้สิทธิออกเสียงได้จากประกาศที่ปิดไว้หน้าบริษัทจัดการหรือผู้สนับสนุนการขายหรือรับซื้อคืน
- ผู้ลงทุนควรตรวจสอบให้แน่ใจว่าผู้ขายหน่วยลงทุนเป็นบุคคลที่ได้รับความเห็นชอบจากสำนักงานคณะกรรมการ ก.ล.ต. และควรขอคู่มือประจำตัวของบุคคลดังกล่าวที่สำนักงานคณะกรรมการ ก.ล.ต. ออกให้ด้วย
- ผู้ลงทุนควรศึกษาข้อมูลในหนังสือชี้ชวนให้เข้าใจและควรเก็บหนังสือชี้ชวนไว้เป็นข้อมูลเพื่อใช้อ้างอิงในอนาคต และเมื่อมีข้อสงสัยให้สอบถามผู้ติดต่อกับผู้ลงทุนให้เข้าใจก่อนซื้อหน่วยลงทุน
- ผู้ลงทุนควรทำความเข้าใจลักษณะสินค้า เงื่อนไขผลตอบแทน และความเสี่ยงก่อนตัดสินใจลงทุน
- กองทุนรวมอาจมีการกระจุกตัวของการถือหน่วยลงทุนของบุคคลใดเกิน 1 ใน 3 ของจำนวนหน่วยลงทุนทั้งหมด ดังนั้นหากผู้ถือหน่วยลงทุนดังกล่าวไต่ถอนหน่วยลงทุนอาจมีความเสี่ยงให้กองทุนต้องเลิกกองทุนรวมได้ โดยผู้ถือหน่วยลงทุนสามารถตรวจสอบข้อมูลได้ที่เว็บไซต์ของบริษัทจัดการ www.uobam.co.th

รวบรวมข้อมูล ณ วันที่ 30 พฤศจิกายน 2566

ชำระค่าไปรษณีย์ทางไปรษณีย์
ไปรษณีย์พิเศษที่ 33/2540
ปณจ. ยานนาวา

เหตุผลข้อร้องเรียนที่ได้รับ
<input type="checkbox"/> 1. จำกัดวงเงินสินเชื่อ
<input type="checkbox"/> 2. ไม่เปิดเผยค่าใช้จ่ายล่วงหน้า
<input type="checkbox"/> 3. ไม่ยอมรับ
<input type="checkbox"/> 4. ไม่ได้รับทราบล่วงหน้า
<input type="checkbox"/> 5. ไม่ยอมรับอายุเงินฝาก
<input type="checkbox"/> 6. เสถียรกิจการ
<input type="checkbox"/> 7. ย้ายไม่ทราบที่อยู่ใหม่
<input type="checkbox"/> 8. อื่นๆ
ลงชื่อ

บริษัทหลักทรัพย์จัดการกองทุนไทย (ประเทศไทย) จำกัด

ชั้น 23A, 25 อาคารเอเชียเซ็นเตอร์ เลขที่ 173/27-30, 31-33 ถนนสาทรใต้ แขวงทุ่งมหาเมฆ เขตสาทร กรุงเทพมหานคร 10120
โทรศัพท์ 0-2786-2222 โทรสาร 0-2786-2377

www.uobam.co.th